

Pecyn Dogfennau



Cydbwyllgor Llywodraethu Partneriaeth
Pensiwn Cymru
Uned Gwasanaethau Democrataidd
Adran y Prif Weithredwr
Cyngor Sir Gar
Neuadd y Sir
Caerfyrddin SA31 1JP.

DYDD MAWRTH, 16 MAWRTH 2021

**AT: HOLL AELODAU'R CYDBWYLLGOR LLYWODRAETHU
PARTNERIAETH PENSIWN CYMRU**

YR WYF DRWY HYN YN EICH GALW I FYNYCHU **CYFARFOD RHITHWIR**
O'R CYDBWYLLGOR LLYWODRAETHU PARTNERIAETH PENSIWN
CYMRU A GYNHELIR AM **10.00 YB, DYDD MERCHER, 24AIN MAWRTH,**
2021 ER MWYN CYFLAWNI'R MATERION A AMLINELLIR AR YR AGENDA
SYDD YNGHLWM

Wendy Walters

PRIF WEITHREDWR

CYNGOR SIR GAR

SYLWCH: BYDD Y CYFARFOD HWN YN CAEL EI FFILMIO I'W DDARLLEDU'N FYW NEU AR ÔL
I'R CYFARFOD ORFFEN. GALLAI'R LLUNIAU A'R SAIN A RECORDIR GAEL EU DEFNYDDIO AT
DDIBENION HYFFORDDI YN GYFFREDINOL

Swyddog Democrataidd:

Jessica Laimann

Ffôn (llinell uniongyrchol):

01267 224178

E-bost:

JMLaimann@sirgar.gov.uk

**CYDBWYLLGOR LLYWODRAETHU
PARTNERIAETH PENSIWN CYMRU
8 AELOD**

(1 Aelod etholedig o bod Awdurdod Cyfansoddol)

CYNGOR SIR GAR

CYNGHORYDD ELWYN WILLIAMS

DINAS A SIR ABERTAWE

CYNGHORYDD CLIVE LLOYD

CYNGOR DINAS CAERDYDD

CYNGHORYDD CHRISTOPHER WEAVER

CYNGOR SIR Y FFLINT

CYNGHORYDD TED PALMER

CYNGOR SIR GWYNEDD

CYNGHORYDD PEREDUR JENKINS

CYNGOR SIR POWYS

CYNGHORYDD PETER LEWIS

CYNGOR BWRDEISTREF SIROL RHONDDA CYNON TAF

CYNGHORYDD MARK NORRIS

CYNGOR BWRDEISDREF SIROL TORFAEN.

CYNGHORYDD GLYN CARON

AGENDA

1. YMDDIHEURIADAU AM ABSENOLDEB
2. DATGANIADAU O FUDDIANT
3. LLOFNODI YN COFNOD CYWIR COFNODION Y CYFARFOD A GYNHALIUYD AR 10 RHAGFYR 2020 5 - 12
4. DIWEDDARIAD GAN YR AWDURDOD LLETYA 13 - 58
5. CYNLLUN BUSNES 2021 - 2024 59 - 80
6. CYNLLUN HYFFORDDIANT 2021/22 81 - 86
7. CYNRYCHIOLAETH AELODAU'R CYNLLUN 87 - 92
8. COFRESTR RISG CH1 ADOLYGIAD 2021 93 - 100
9. ADOLYGIADAU POLISI BLYNYDDOL 101 - 110
10. DIWEDDARIAD GAN Y GWEITHREDWR 111 - 124
11. ADRODDIADAU PERFFORMIAD AR 31 RHAGFYR 2020 125 - 146
12. GORCHYMYN I'R CYHOEDD ADAEL Y CYFARFOD
NI DDYLID CYHOEDDI'R ADRODDIAD SY'N YMWNEUD Â'R MATERION CANLYNOL GAN EU BOD YN CYNNWYS GWYBODAETH EITHRIEDIG FEL Y'I DIFFINIUYD YM MHARAGRAFF 14 O RAN 4 O ATODLEN 12A I DDEDDF LLYWODRAETH LEOL 1972 FEL Y'I DIWYGIUYD GAN ORCHYMYN LLYWODRAETH LEOL (MYNEDIAD AT WYBODAETH) (AMRYWIO) (CYMRU) 2007. OS BYDD Y PWYLLGOR AR ÔL CYNNAL PRAWF LLES Y CYHOEDD YN PENDERFYNU YN UNOL Â'R DDEDDF, I YSTYRIED Y MATER HYN YN BREIFAT, GORCHMYNNIR I'R CYHOEDD ADAEL Y CYFARFOD YN YSTOD TRAFODAETH O'R FATH.
13. ADOLYGIAD BENTHYCA GWARANNAU BYD-EANG HYD AT 31 RHAGFYR 2020 147 - 182

Mae'r dudalen hon yn wag yn fwriadol

CYDBWYLLGOR LLYWODRAETHU PARTNERIAETH PENSIWN CYMRU

Dydd Iau, 10 Rhagfyr 2020

YN BRESENNOL: Y Cynghorydd G. Caron (Cadeirydd)

Cynghorwyr:

P. Lewis, C. Lloyd, M. Norris, T. Palmer, J. Pughe Roberts, C. Weaver, a D.E. Williams.

Roedd y swyddogion a ganlyn yn bresennol:

C. Moore, Swyddog Adran 151 y Cydbwyllgor (Cyngor Sir Gâr)
L.R. Jones, Swyddog Monitro'r Cydbwyllgor (Cyngor Sir Gâr)
N. Aurelius, Prif Weithredwr Cynorthwyol - Adnoddau (Cyngor Sir Torfaen)
B. Davies, Cyfarwyddwr Gwasanaethau Ariannol (Rhondda Cynon Taf)
J. Dong, Dirprwy Swyddog A151 / Prif Swyddog Ariannol (Dinas a Sir Abertawe)
D. Edwards, Prif Swyddog Cyllid (CG)
C. Hurst, Rheolwr y Gronfa Bensiynau (Cyngor Sir Powys)
C. Lee, Cyfarwyddwr Corfforaethol Adnoddau (Cyngor Dinas Caerdydd)
D. Fielder, Dirprwy Bennaeth Cronfa Bensiynau Clwyd (Cyngor Sir y Fflint)
A. Parnell, Rheolwr Trysorlys a Buddsoddi Pensiwn (Cyngor Sir Gâr)
T. Williams, Uwch Swyddog Gwasanaethau Ariannol (Cyngor Sir Gâr)
M. Evans Thomas, Prif Swyddog Gwasanaethau Democrataidd (Cyngor Sir Gâr)
J. Laimann, Swyddog Gwasanaethau Democrataidd Cynorthwyol (Cyngor Sir Gâr)

Hefyd wrth law fel sylwedyddion:

D. Jones-Thomas, Rheolwr Buddsoddi (Cyngor Gwynedd)
Y. Keitch, Prif Gyfrifydd (Rhondda Cynon Taf)
K. Cobb, Uwch Gyfrifydd (Dinas a Sir Abertawe)
A. Bull, Rheolwr Buddsoddiadau Pensiwn (Cyngor Sir Torfaen)

Hefyd yn bresennol:

A. Tookey, Link Fund Solutions
R. Thornton, Link Fund Solutions
K. Midl, Link Fund Solutions
J. Leggate, Russell Investments
S. Mandich, Russell Investments
T. Paik, Russell investments
F. Hope, Hymans Robertson
J. Wright, Hymans Robertson
C. Manser, BlackRock
J. Tait, BlackRock
K. Haynes, BlackRock

Remote attendance - 10.25 yb - 12.35 yp

1. YMDDIHEURIADAU AM ABSENOLDEB A MATERION ERAILL

Cafwyd ymddiheuriadau gan y Cynghorydd Peredur Jenkins.



Hysbyswyd y Cydbwyllgor Llywodraethu y penodwyd y Cynghorydd Peredur Jenkins yn lle'r Cynghorydd John Pughe Roberts a diolchwyd i'r Cynghorydd Pughe Roberts am ei gyfraniadau. Gan fod y Cynghorydd Jenkins wedi anfon ei ymddiheuriadau ar gyfer cyfarfod heddiw, roedd y Cynghorydd Pughe Roberts yn mynychu'r cyfarfod fel ei ddirprwy.

Croesawodd y Cydbwyllgor y Cynghorydd Ted Palmer i'w gyfarfod cyntaf o'r Cydbwyllgor Llywodraethu. Dywedodd y Cadeirydd fod y Cynghorydd Palmer wedi ymuno â'r Cydbwyllgor Llywodraethu yn gynharach eleni ond nad oedd wedi medru mynychu'r cyfarfod diwethaf.

Llongyfarchodd y Cadeirydd bawb oedd ynghlwm â Phartneriaeth Pensiynau Cymru (PPC) am ennill gwobr Arloesedd yng Ngwobrau Buddsoddi 2020 Fforwm Cronfeydd Pensiwn yr Awdurdodau Lleol (*LAPF*), oedd yn cydnabod fod PPC wedi gwneud cam sylweddol o ran arloesi, gan fabwysiadu fframwaith "Gweithredu Portffolio Manylach" (EPI) o fewn ei gronfeydd ecwiti.

2. DATGANIADAU O FUNDDIANT

G. Caron	Aelod o Gronfa Bensiynau Gwent Fwyaf; Ei wraig yn aelod gohiriedig o Gronfa Bensiwn Gwent Fwyaf; Ei fab yng nghyfraith yn aelod o Gronfa Bensiwn Gwent Fwyaf;
P. Lewis	Aelod o Gronfa Bensiwn Powys;
C. Lloyd	Aelod o Gronfa Bensiwn Dinas a Sir Abertawe;
M. Norris	Aelod o Gronfa Bensiwn Rhondda Cynon Taf;
E. Williams	Aelod o Gronfa Bensiwn Dyfed.

[Noder: Mae eithriad yng Nghod Ymddygiad yr Aelodau sy'n galluogi aelod sydd wedi'i benodi neu'i enwebu i gorff perthnasol gan ei awdurdod i ddatgan y buddiant hwnnw ond i aros a chymryd rhan yn y cyfarfod.]

3. LLOFNODI YN COFNOD CYWIR COFNODION Y CYFARFOD A GYNHALIWYD AR 11 MEDI 2020

PENDERFYNWYD Ilofnodi cofnodion cyfarfod y Cydbwyllgor Llywodraethu a gynhaliwyd ar 11 Medi 2020 fel cofnod cywir.

4. DIWEDDARIAD GAN YR AWDURDOD LLETYA

Derbyniodd y Cydbwyllgor y wybodaeth ddiweddaraf ynglŷn â'r cynnydd a wnaed yn y meysydd allweddol a ganlyn:

- Llywodraethu;
- Sefydlu parhaus;



- Gwasanaethau gweithredwr;
- Cyfathrebu ac adrodd;
- Hyfforddiant a chyfarfodydd; ac
- Adnoddau, cyllideb a ffioedd.

Mewn ymateb i ymholiad, hysbyswyd y Cydbwyllgor fod trafodaethau cychwynnol ar adolygu contract y Gweithredwr wedi cael eu cynnal ac y byddai amserlen yn cael ei chyflwyno i'r cyfarfod nesaf.

PENDERFYNWYD derbyn y wybodaeth ddiweddaraf gan yr Awdurdod Lletya.

5. COFRESTR RISG Ch4 ADOLYGIAD 2020

Cyflwynwyd adroddiad i'r Cydbwyllgor ar Adolygiad Cofrestr Risg Ch4. Dywedwyd y cymeradwywyd y Gofrestr Risg cychwynnol gan y CBLI ar 17 Gorffennaf 2020 ac roedd is-grŵp Cofrestr Risg y Gweithgor Swyddogion yn adolygu'r Gofrestr Risg pob chwarter. Roedd y prif newidiadau a welwyd yn yr adolygiad cyntaf yn ymwneud yn bennaf â'r adran Buddsoddi a Pherfformiad.

Mewn ymateb i ymholiad ar wasanaethau'r Gweithredwr (Risg G.12), hysbyswyd y Cydbwyllgor fod trafodaethau cychwynnol yn awgrymu nad oedd y risg yn berthnasol i PPC ac y byddai'r Cydbwyllgor yn derbyn mwy o ddiweddariadau.

PENDERFYNWYD cymeradwyo'r addasiadau i'r Gofrestr Risg.

6. ADOLYGIADAU POLISI BLYNYDDOL

Cyflwynwyd adroddiad i'r Cydbwyllgor ar Adolygiadau Polisi Blynyddol y Datganiad Credoau a'r Matrics Llywodraethu. Hysbyswyd y Cydbwyllgor fod y Datganiad Credoau a'r Matrics Llywodraethu presennol wedi cael eu cymeradwyo ym mis Rhagfyr 2019. Roedd y Gweithgor Swyddogion (GS) wedi cynnal adolygiad blynyddol o'r polisiâu hyn ac wedi gwneud addasiadau.

PENDERFYNWYD cymeradwyo y Datganiad Credoau a'r Matrics Llywodraethu wedi'u diweddarau.

7. ADOLYGU'R POLISI BUDDSODDI CYFRIFOL A DIWEDDARIAD AR GYNNYDD

Cyflwynwyd adroddiad i'r Cydbwyllgor ar Adolygu'r Polisi Buddsoddi Cyfrifol a Diweddariad Cynnydd Blynyddol. Dywedwyd fod y Polisi Buddsoddi Cyfrifol (BC) wedi cael ei gymeradwyo ym mis Medi 2019. Roedd y Gweithgor Swyddogion (GS) wedi cynnal adolygiad blynyddol o'r polisi BC ac wedi gwneud addasiadau i adlewyrchu'r datblygiadau yn y 12 mis diwethaf.

Roedd diweddariad blynyddol ar gynnydd wedi'i gynnwys fel atodiad i'r Polisi BC, oedd yn rhoi asesiad manwl o'r cynnydd a gafwyd mewn sawl maes allweddol, yn cynnwys Hinsawdd Risg, Pleidleisio ac Ymgysylltu, Hyfforddiant ac Ymgynghori, ffurfio'r Is-grŵp BC a'r cynllun gwaith BC am y 12 mis nesaf.



Gwnaed awgrymiad y gallai fod yn fuddiol cael cynrychiolaeth wleidyddol ar yr Is-grŵp. Dywedodd Swyddog Adran 151 y Cyd-bwyllgor y gallai fod yn bosibl ystyried rhoi aelodau Arweiniol yn eu lle ar gyfer meysydd gwaith penodol y gellid ymgynghori â hwy ar feysydd gwasanaeth pwrpasol, ond byddai angen ystyried hyn ymhellach.

PENDERFYNWYD

- 7.1. Cymeradwyo'r Polisi Buddsoddi Cyfrifol sydd wedi'i ddiweddarau;**
- 7.2. Nodi'r Diweddariad Cynnydd Blynnyddol, yn cynnwys sefydlu Is-grŵp Buddsoddi Cyfrifol PPC.**

8. POLISI HYFFORDDIANT

Cyflwynwyd adroddiad i'r Cydbwyllgor ar Adolygu'r Polisi Buddsoddi Cyfrifol a Diweddariad Cynnydd Blynnyddol. Dywedwyd fod y Polisi Buddsoddi Cyfrifol (BC) wedi cael ei gymeradwyo ym mis Medi 2019. Roedd y Gweithgor Swyddogion (GS) wedi cynnal adolygiad blynnyddol o'r polisi BC ac wedi gwneud addasiadau i adlewyrchu'r datblygiadau yn y 12 mis diwethaf.

Roedd diweddariad blynnyddol ar gynnydd wedi'i gynnwys fel atodiad i'r Polisi BC, oedd yn rhoi asesiad manwl o'r cynnydd a gafwyd mewn sawl maes allweddol, yn cynnwys Hinsawdd Risg, Pleidleisio ac Ymgysylltu, Hyfforddiant ac Ymgynghori, ffurfio'r Is-grŵp BC a'r cynllun gwaith BC am y 12 mis nesaf.

Wrth ateb ymholiad, hysbyswyd y Cydbwyllgor y gellid ystyried cynrychiolaeth wleidyddol ar is-grwpiau BC, er enghraifft, wrth enwebu Aelodau Arweiniol Cydbwyllgor ar bynciau penodol.

PENDERFYNWYD

- 7.1. Cymeradwyo'r Polisi Buddsoddi Cyfrifol sydd wedi'i ddiweddarau;**
- 7.2. Nodi'r Diweddariad Cynnydd Blynnyddol, yn cynnwys sefydlu Is-grŵp Buddsoddi Cyfrifol PPC.**

9. POLISI PLEIDLEISIO

Cyflwynwyd adroddiad i'r Cydbwyllgor ar y Polisi Pleidleisio. Hysbyswyd y Cydbwyllgor fod Robeco wedi cael ei benodi i ddarparu'r Gwasanaeth Pleidleisio ac Ymgysylltu'r Bartneriaeth ym mis Mawrth 2020. Wedi iddo gael ei fabwysiadu gan y Cydbwyllgor, byddai modd datblygu polisi pleidleisio Robeco a'i deilwra'n benodol i'r PPC a'i Awdurdodau Cyfansoddol dros y 12 mis nesaf.

Mewn ymateb i ymholiad am wrthdaro posib gyda rhybuddion pleidleisio LAPFF, cynghorwyd yr Aelodau fod yr is-grŵp BC wedi nodi'r potensial am wrthdaro mewn amgylchiadau cyfyng iawn ac y byddai Robeco yn dwyn unrhyw wahaniaethau i sylw'r PPC.

PENDERFYNWYD cymeradwyo'r Polisi Pleidleisio.

10. CYNRYCHIOLAETH AELODAU'R CYNLLUN



Ystyriodd y Cydbwyllgor adroddiad ar Gynrychiolaeth Aelodau'r Cynllun. Hysbyswyd y Cydbwyllgor ei fod yn gydbwyllgor oedd wedi'i gyfansoddi dan Ddeddf Llywodraeth Leol 1972 ac felly ni allai Cynrychiolwyr Aelodau ond ymuno â'r Cydbwyllgor fel Aelodau Cyfetholedig heb yr hawl i bleidleisio. Er mwyn i hyn fedru digwydd, byddai angen addasu'r Cytundeb Rhwng Awdurdodau (IAA) a byddai angen mynd â'r addasiadau i bob un o'r wyth awdurdod cyfansoddol am gymeradwyaeth. Byddai'r GS yn medru paratoi manylion y person a'r broses ddethol i sicrhau bod gan y person enwebedig y wybodaeth a'r profiad priodol i ymgymryd â'r rôl.

PENDERFYNWYD

- 10.1. Cymeradwyo bod darpariaeth ar gyfer cynrychiolydd aelod o gynllun y bwrdd pensiwn (heb bleidlais) ar y Cydbwyllgor Llywodraethu (CBLI);**
- 10.2. Cymeradwyo gofyn i bob Awdurdod Cyfansoddol gadarnhau cynnwys cynrychiolydd aelodau cyfetholedig ar y CBLI ac y gwneir y diwygiadau angenrheidiol i'r Cytundeb Rhwng Awdurdodau (IAA);**
- 10.3. Cytuno bod yr GS yn paratoi manyleb person a phroses ddethol i'w cyflwyno i gyfarfod o'r CBLI yn y dyfodol i'w cymeradwy'n ffurfiol.**

11. DIWEDDARIAD GAN Y GWEITHREDWR

Derbyniodd y Cydbwyllgor gyflwyniad ar gynnydd Partneriaeth Pensiynau Cymru yn y meysydd allweddol a ganlyn:

- Daliannau Presennol y Gronfa;
- Y Cynnydd ar Lansio Cronfeydd;
- Ymgysylltu Corfforaethol a Rhannu'r Wybodaeth Ddiweddaraf

Nododd y Cydbwyllgor fod lansiad yr Is-grŵp Incwm Sefydlog wedi'i gwblhau. O ran yr is-gronfa Marchnadoedd Datblygol, disgwyliwyd i'r dyddiad lansio gael ei ohirio tan fis Gorffennaf 2021 yn sgil gwaith manwl gan y *Depositary* ar y model troshaen carbon.

PENDERFYNWYD derbyn Diweddariad y Gweithredwr.

12. ADRODDIADAU PERFFORMIAD AR 30 MEDI 2020

Cafodd y Cydbwyllgor gyflwyniad ar yr Adroddiadau Perfformiad fel ar 30 Medi 2020. Nodwyd cywiriad i'r Crynodeb Gweithredol cyhoeddedig (t.112-113), oedd yn dangos tanberfformiad i Gronfa Cyfleoedd y DU. Dylid tynnu'r cromfachau o amgylch y ffigwr Gwarged Adenillion, oedd yn arwain at berfformiad gwell o 1.33% gros a 0.95% net.

Roedd is-gronfeydd eraill wedi perfformio'n well / perfformio'n waeth na'u meincnodau, fel a ganlyn:

- Roedd Cyfleoedd Byd-eang wedi perfformio 0.43% gros / 0.06% net yn well na'r meincnod;
- Roedd Twf Byd-eang wedi perfformio 0.22% (gros) yn well na'r meincnod / 0.22% yn waeth na'r meincnod;



- Bondiau Llywodraeth Byd-eang wedi perfformio 0.33% gros / 0.30% net yn waeth na'r meincnod;
- Roedd Credyd Byd-eang wedi perfformio 0.01% gros / 0.03% net yn waeth na'r meincnod;
- Roedd Credyd Aml-ased wedi perfformio 0.77% gros / 0.83% net yn waeth na'r meincnod;
- Roedd Credyd y DU wedi perfformio 2.77% gros / 2.79% net yn waeth na'r meincnod;

PENDERFYNWYD cymeradwyo Adroddiadau Perfformiad yr is-gronfeydd a ganlyn fel ar 30 Medi 2020:

12.1. Cronfa Ecwiti Cyfleoedd Byd-eang:

12.2. Cronfa Twf Byd-eang:

12.3. Cronfa Cyfleoedd Ecwiti'r DU:

12.4. Cronfa Bondiau Llywodraeth Byd-Eang;

12.5. Cronfa Credyd Byd-Eang;

12.6. Cronfa Credyd Aml-ased;

12.7. Cronfa Credyd y DU.

13. GORCHYMYN I'R CYHOEDD ADAEL Y CYFARFOD

PENDERFYNWYD, yn unol â Deddf Llywodraeth Leol 1972, fel y'i diwygiwyd gan Orchymyn Llywodraeth Leol (Mynediad at Wybodaeth) (Amrywiad) (Cymru) 2007, gwahardd y cyhoedd o'r cyfarfod yn ystod ystyried yr eitem a ganlyn gan fod yr adroddiadau yn cynnwys gwybodaeth eithriedig, fel y'i diffiniwyd ym mharagraff 14, Rhan 4, Atodlen 12A o'r Ddeddf.

14. ADOLYGIAD BENTHYCA GWARANNAU BYD-EANG HYD AT 30 MEDI 2020

Ar sail prawf budd y cyhoedd, PENDERFYNWYD, yn unol â'r Ddeddf y cyfeirir ati yng Nghofnod 13 uchod, y dylid ystyried y mater hwn yn breifat gan wahardd y cyhoedd o'r cyfarfod, gan y byddai datgelu'r wybodaeth yn debygol o achosi niwed i Bartneriaeth Pensiynau Cymru drwy amharu ar drafodaethau.

Cyflwynwyd adroddiad i'r Cydbwyllgor ar Fenthycia Gwarannau Byd-eang.

PENDERFYNWYD nodi'r Adolygiad Benthycia Gwarannau Byd-eang fel ar 30 Medi 2020.

15. DARPARWR GWASANAETHAU CYFREITHIOL

Ar sail prawf budd y cyhoedd, PENDERFYNWYD, yn unol â'r Ddeddf y cyfeirir ati yng Nghofnod 13 uchod, y dylid ystyried y mater hwn yn breifat gan wahardd y cyhoedd o'r cyfarfod, gan y byddai datgelu'r wybodaeth yn debygol o achosi niwed i Bartneriaeth Pensiynau Cymru drwy danseilio'r broses gaffael cyn i'r contract gael ei gyflwyno'n ffurfiol ar ôl y cyfnod segur statudol.

Cyflwynwyd adroddiad i'r Cydbwyllgor ar y Contract Ymgynghorydd Cyfreithiol.



PENDERFYNWYD penodi bidiwr 1 fel y bidiwr dewisol ar gyfer Darparwr Gwasanaethau Cyfreithiol Partneriaethau Pensiwn Cymru, yn amodol ar gwblhau'r cyfnod segur a chwblhau'n derfynol y Contract Darparwr Gwasanaethau Cyfreithiol.

16. ADRODDIAD DADANSODDIAD ÔL-BONTIO - INCWM SEFYDLOG

Ar sail prawf budd y cyhoedd, **PENDERFYNWYD**, yn unol â'r Ddeddf y cyfeirir ati yng Nghofnod 13 uchod, y dylid ystyried y mater hwn yn breifat gan wahardd y cyhoedd o'r cyfarfod, gan y byddai datgelu'r wybodaeth yn debygol o achosi niwed i Bartneriaeth Pensiynau Cymru drwy danseilio sefyllfa fasnachol rheolwyr cronfeydd.

Ystyriodd y Cydbwyllgor adroddiad ar Ôl-bontio Masnach Incwm Sefydlog.

PENDERFYNWYD derbyn Adroddiad Ôl-bontio Incwm Sefydlog.

CADEIRYDD

DYDDIAD



Mae'r dudalen hon yn wag yn fwriadol



CYDBWYLLGOR LLYWODRAETHU PARTNERIAETH PENSIWN CYMRU

24 MAWRTH 2021

DIWEDDARIAD GAN YR AWDURDOD LLETYA

ARGYMHELLION / PENDERFYNIADAU ALLWEDDOL SYDD EU HANGEN:

Derbyn diweddariad gan yr awdurdod lletya

RHESYMAU:

Yr awdurdod lletya i roi diweddariad ar gynnydd mewn perthynas â'r meysydd allweddol a ganlyn:

- Llywodraethu
- Sefydlu parhaus
- Gwasanaethau gweithredwr
- Cyfathrebu ac adrodd
- Hyfforddiant a chyfarfodydd
- Adnoddau, cyllideb a ffioedd

<p>Awdur yr Adroddiad: Chris Moore</p>	<p>Swydd: Cyfarwyddwr Gwasanaethau Corfforaethol Cyngor Sir Gâr</p>	<p>Rhif Ffôn: 01267 224160 E-bost: CMoore@carmarthenshire.gov.uk</p>
--	---	---

CRYNODEB GWEITHREDOL CYDBWYLLGOR LLYWODRAETHU

24 MAWRTH 2021

DIWEDDARIAD GAN YR AWDURDOD LLETYA

CRYNODEB BYR O BWRPAS YR ADRODDIAD

Cymeradwywyd Cynllun Busnes PPC 2020/21 ar 12 Mawrth 2020. Atodir diweddariad i Chwarter 4 sy'n dangos cynnydd PPC o ran adrannau'r Cynllun Gwaith, y Gyllideb a'r Buddsoddiadau.

Mae gwaith wedi parhau i gael ei ddatblygu mewn nifer o feysydd allweddol, gan gynnwys:

- Llawlyfr Llywodraethu a Chynllun Busnes
- Gweithio â Robeco, darparwyr Gwasanaeth Pleidleisio ac Ymgysylltu'r WPP i gwblhau gofynion adrodd
- Is-Grwpiau'r OWG:
 - Is-grŵp Marchnadoedd Preifat
 - Is-grŵp Buddsoddi Cyfrifol
 - Is-grŵp Cofrestr Risg

Camau nesaf / Blaenoriaethau:

- Lansio'r Is-gronfa Marchnadoedd Datblygol
- Parhau â gwaith yr is-grŵp Marchnadoedd Preifat
- Cwblhau cau cyfrifon diwedd blwyddyn 2020/21
- Ffurio Adroddiad Blynyddol ac Enillion Blynyddol 2020/21

Meysydd allweddol eraill:

- Hyfforddiant - mae sesiynau hyfforddi rhithiol wedi parhau dros y chwarter diwethaf .
- Gwefan - mae'r wefan yn parhau i gael ei ddiweddarau gyda pholisïau sydd wedi'u cymeradwyo, datganiadau i'r wasg a manylion lansio'r is-gronfeydd.

ADRODDIAD MANWL YNGHLWM?

IOES

GOBLYGIADAU

Polisi, Trosedd ac Anhrefn, a Chydraddoldeb OES	Cyfreithiol	Cyllid	Materion Rheoli Risg	Goblygiadau Staffio
	DIM	DIM	DIM	DIM
Polisi Bydd y dogfennau polisi a gweithdrefnau yn ddogfennau ffurfiol ar gyfer Partneriaeth Pensiwn Cymru.				

YMGYNGHORIADAU

Dylid cynnwys manylion unrhyw ymgynghoriadau a gynhaliwyd yma

**Adran 100D Deddf Llywodraeth Leol 1972 - Mynediad at Wybodaeth
Rhestr o Bapurau Cefndir a ddefnyddiwyd wrth baratoi'r adroddiad hwn:
MANYLIR AR Y RHAIN ISOD**

Teitl y Ddogfen	Cyfeirnod Ffeil	Y manau lle mae'r papurau ar gael i'r cyhoedd eu gweld/DOLEN GWEFAN



Partneriaeth Pensiwn Cymru
Cynllun Busnes
2020 -2021
Adolygiad Ch4

Llywodraethu

Gwaith i'w gwblhau	Cwblhawyd	Sylwadau
<ul style="list-style-type: none"> Datblygu Polisi Risg Hinsawdd 	Do	Amh
<ul style="list-style-type: none"> Datblygu Polisi Gwrthdaro Buddiannau 	Do	Amh
<ul style="list-style-type: none"> Datblygu Polisi Pleidleisio'r Bartneriaeth 	Do	Amh
<ul style="list-style-type: none"> Llunio Llawlyfr Llywodraethu'r Bartneriaeth 	Do	Amh
<ul style="list-style-type: none"> Llunio Cofrestr Risg i'r Bartneriaeth 	Do	Amh
<ul style="list-style-type: none"> Cynnal adolygiad blynyddol o Gynllun Busnes y Bartneriaeth a'i ddiwygio 	Yn mynd rhagddo	Cyflwyno'r papur gerbron CBLI mis Mawrth 2021 am gymeradwyaeth
<ul style="list-style-type: none"> Adolygiad blynyddol o'r polisi Buddsoddi Cyfrifol 	Do	Amh

Sefydlu Parhaus

Gwaith i'w gwblhau	Cwblhawyd	Sylwadau
<ul style="list-style-type: none"> Lansio'r gyfran ecwiti Marchnadoedd Datblygol 	Yn mynd rhagddo	Dyddiad lansio wedi'i ohirio tan fis Medi 2021
<ul style="list-style-type: none"> Lansio'r Is-gronfeydd Incwm Sefydlog 	Do	Amh
<ul style="list-style-type: none"> Lansio'r Is-gronfeydd Marchnadoedd Preifat 		Wedi'i ohirio hyd 2021-2022

Gwasanaethau Gweithredwr

Gwaith i'w gwblhau	Cwblhawyd	Sylwadau
<ul style="list-style-type: none">Llunio Fframwaith Trosolwg o'r Gweithredwr i'r Bartneriaeth	Yn mynd rhagddo	
<ul style="list-style-type: none">Adolygu contract y Gweithredwr	Yn mynd rhagddo	
<ul style="list-style-type: none">Adolygu a datblygu adroddiadau ar Ddangosyddion Perfformiad Allweddol y Gweithredwr	Yn mynd rhagddo	

Cyfathrebu, Hyfforddi ac Adrodd

Gwaith i'w gwblhau	Cwblhawyd	Sylwadau
<ul style="list-style-type: none">Datblygu adroddiadau perfformiad y Rheolwr Buddsoddiadau, gan gynnwys metrigau Amgylcheddol, Cymdeithasol a Llywodraethu, a risg newid hinsawdd	Yn mynd rhagddo	Yn mynd rhagddo - Mae'r Is-grŵp BC yn llunio Adroddiad Monitro Buddsoddi Cyfrifol y PPC ar hyn o bryd
<ul style="list-style-type: none">Llunio cynllun hyfforddi blynyddol y Bartneriaeth	Yn mynd rhagddo	Cyflwyno'r papur gerbron CBLI mis Mawrth 2021 am gymeradwyaeth
<ul style="list-style-type: none">Llunio Newyddlen Flynyddol y Bartneriaeth	Do	Diweddariad Blynyddol wedi'i gyhoeddi ym mis Mehefin 2020

Adnoddau, cyllideb a ffioedd

Gwaith i'w gwblhau	Cwblhawyd	Sylwadau
<ul style="list-style-type: none">Penodi ymgynghorydd cyfreithiol	Do	N/A
<ul style="list-style-type: none">Adolygiad blynyddol o adnoddau a'r gallu i gynhyrchu	Do	N/A
<ul style="list-style-type: none">Llunio Cyllideb Flynyddol y Bartneriaeth	Yn mynd rhagddo	Rhan o'r Cynllun Busnes sy'n cael ei gyflwyno gerbron CBLI mis Mawrth 2021
<ul style="list-style-type: none">Adolygu a Monitro Ffioedd (gan gynnwys Link a Russell)	Yn mynd rhagddo	

Cynllun Hyfforddi

Pynciau hyfforddi i gael eu cwblhau yn ystod 2020-2021 yn unol â'r hyn a gymeradwywyd yng Nghynllun Hyfforddiant 2020-2021 a'r cynnydd hyd yma.

	Cwblhawyd	Sylwadau
<ul style="list-style-type: none">Rheoli Gwrthdaro Buddiannau	Do - Mehefin 2020	
<ul style="list-style-type: none">Monitro gan y Gweithredwr		Trefnwyd ar gyfer mis Mawrth 2021
<ul style="list-style-type: none">Metrigau perfformiad (gan gynnwys metrigau Incwm Gweddilliol)	Do - Hydref 2020	
<ul style="list-style-type: none">Cynnydd Cronfeydd Cyfun Cynlluniau Pensiwn Llywodraeth Leol eraill	Do - Tachwedd 2020	
<ul style="list-style-type: none">Cyfleoedd i Gydweithio	Do - Tachwedd 2020	
<ul style="list-style-type: none">Risg Hinsawdd	Do - Mehefin 2020	
<ul style="list-style-type: none">Dosbarthu Asedau - Dulliau gwahanol (Marchnadoedd Preifat)	Do - Hydref 2020	
<ul style="list-style-type: none">Cofnodi Penderfyniadau	Do – Chwefror 2021	
<ul style="list-style-type: none">Adnabod Gwersi i'w Dysgu	Do – Chwefror 2021	
<ul style="list-style-type: none">Gofynion Tryloywder	Do – Chwefror 2021	
<ul style="list-style-type: none">Gweithredu Canllawiau a Rheoliadau	Do – Chwefror 2021	

Cynhaliwyd sesiynau hyfforddiant Robeco ym mis Medi a mis Hydref 2020 hefyd.

Mae'r holl hyfforddiant uchod sydd wedi'i gynnal hyd yn hyn wedi cael ei ymestyn i gynnwys aelodau'r Pwyllgor Pensiynau a'r Bwrdd Pensiynau ac mae pob sesiwn hyfforddiant wedi cael ei chynnal yn rhithiol.

Cyllideb

Adroddiad Monitro Cyllideb 2020-2021:

	Cyllideb 2020 - 2021 £000	Rhagolwg 2020 - 2021 £000	Amrywiant 2020 - 2021 £000 (Gweler isod)
Awdurdod Lletya *	181	148	33
Ymgynghorwyr Allanol *	580	580	0
CYFANSWM i'w ail-godi	761	728	33
Gwasanaethau Gweithredwr **	27,557	24,819	2,738
CYFANSWM i'w ddidynnu o Werth Net yr Asedau	27,557	24,819	2,738

**Ariennir costau'r Awdurdod Lletya a'r Ymgynghorydd Allanol gan bob un o'r wyth o Awdurdodau Cyfansoddol y Bartneriaeth yn gyfartal, ac fe ail-godir y costau hyn yn flynyddol.*

***Mae'r costau Gwasanaethau Gweithredwr yn seiliedig ar gyfran pob Awdurdod Cyfansoddol fel canran o asedau'r Bartneriaeth (sydd ym meddiant y Gweithredwr) ac fe'u didynnir yn uniongyrchol o Werth Net Asedau'r Awdurdod Cyfansoddol (sydd ym meddiant y Gweithredwr).*

Amrywiant:

- Awdurdod Lletya - Swydd Cyfrifydd Cynorthwyol yn wag a thanwariant ar gostau teithio a chynhaliath Covid 19
- Gwasanaethau Gweithredwr - Oedi wrth lansio is gronfeydd Incwm Sefydlog a Marchnadoedd Datblygol

Is-gronfeydd Ecwiti

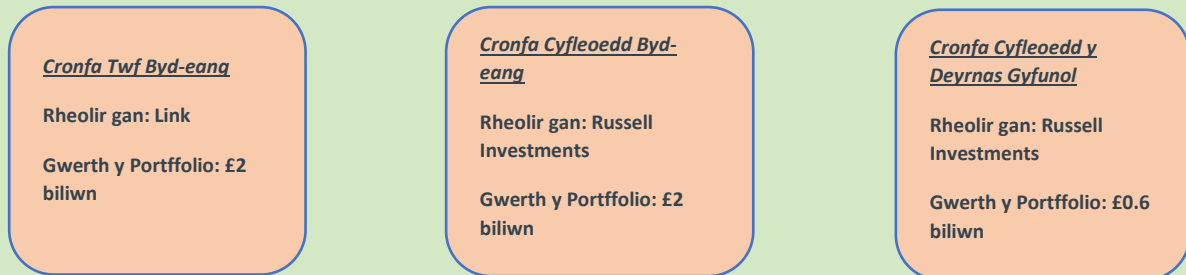

- Lansiad yr is-gronfa Marchnadoedd Datblygol wedi'i ohirio hyd fis Medi 2021

Is-gronfeydd Incwm Sefydlog

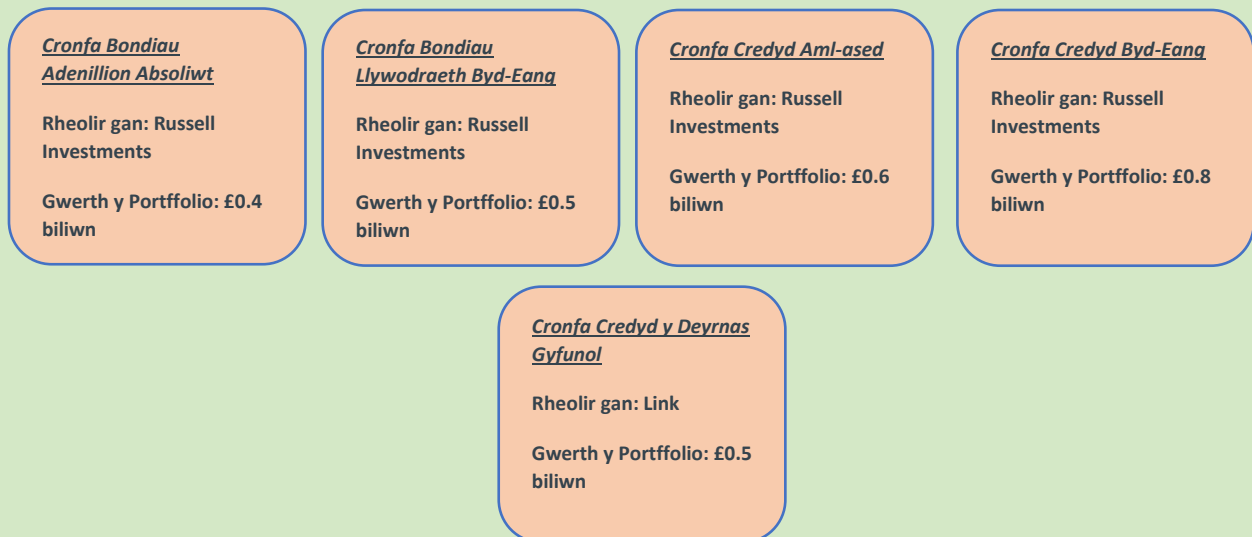



Partneriaeth Pensiwn Cymru

<https://www.partneriaethpensiwncymru.org/>

Mae'r dudalen hon yn wag yn fwriadol



Partneriaeth Pensiwn Cymru

Llawlyfr Llywodraethu



Cynnwys

Cyflwyniad	4
Ynglŷn â Phartneriaeth Pensiwn Cymru (PPC)	5
Amcanion y PPC	6
Credoau'r PPC	7
Strwythur ac Egwyddorion Llywodraethu	8
Rolau a Chyfrifoldebau	11
Polisiau	22
Arferion a Phrotocolau	26
Manylion Cyswllt	32
Atodiadau:	
a) Cytundeb Rhwng Awdurdodau	33
b) Matrics Llywodraethu	69
c) Polisi Risg	72
d) Buddsoddiad Cyfrifol	79

e) Polisi Risg Hinsawdd	85
f) Polisi Pleidleisio	89
g) Is-grŵp Buddsoddi Cyfrifol - Cylch Gorchwyl	103
h) Polisi Gwrthdaro Buddiannau a Gweithdrefn	104
i) Polisi Cyfathrebu	109
j) Polisi Hyfforddi	115

Cyflwyniad

Croeso i Lawlyfr Llywodraethu Bartneriaeth Pensiwn Cymru ('PPC').

Diben y llawlyfr hwn yw rhoi trosolwg manwl o strwythur, fframwaith a pholisïau llywodraethu'r PPC. Mae'r llawlyfr hwn yn casglu'r holl fanylion hanfodol ynghylch sut mae'r PPC yn cael ei lywodraethu, yn ogystal â mynegi'r rolau, y cyfrifoldebau a'r gweithdrefnau y mae'r PPC wedi'u rhoi ar waith.

Un o brif amcanion y dogfennau yw gweithredu fel pwynt cyfeirio a all fod o fudd i bersonél y PPC, yn ogystal â phartion allanol a allai fod eisïau dysgu mwy am sut y caiff y PPC ei lywodraethu. Mae'r PPC yn falch iawn o'r strwythur, y fframwaith a'r gweithdrefnau llywodraethu y mae wedi'u rhoi ar waith ac mae'n awyddus i fynegi a dangos y rhain i gynulleidfaedd mewnol ac allanol. Diben y llawlyfr hwn yw darparu tryloywder llawn ar faterion llywodraethu'r PPC. Drwy ddarparu'r tryloywder hwn, mae'r PPC yn gobeithio y bydd pobl yn gallu deall yn llawn sut mae'n gweithredu ac y bydd y ddealltwriaeth hon yn gwella'r lefelau ymgysylltu rhwng y PPC a phob parti.

Ein gobaith hefyd yw y bydd y ddogfen hon yn cyflawni ail amcan - sef dangos pa mor ddifrifol y mae'r Cynllun yn cymryd materion llywodraethu. Mae'r PPC wedi ymrwmo'n llwyr i sefydlu strwythur llywodraethu cadarn ar gyfer hwyluso gweithgareddau pŵlio wyth Awdurdod Cyfansoddol Cymru. Mae'r PPC yn credu'n gryf y bydd llywodraethu da yn arwain at wneud penderfyniadau gwell, mwy o werth am arian ac yn bwysicaf oll canlyniadau gwell i randdeiliaid y PPC. Gobeithio y bydd y ddogfen hon yn rhoi dealltwriaeth gadarn i chi o:

- Pwy yw'r PPC, beth yw ein hamcanion a'n credoau sy'n ein harwain
- Sut mae'r PPC yn gweithredu, beth yw ein rolau a'n cyfrifoldebau
- Pa bolisïau a gweithdrefnau yr ydym yn eu dilyn ac yn cadw atynt hefyd.

Noder y bydd y ddogfen hon yn esblygu ac yn ddarostyngedig i ddiwygiadau parhaus wrth i'r PPC fireinio, adolygu a diweddarau ei drefniadau llywodraethu. Caiff y ddogfen hon ei diweddarau'n rheolaidd i adlewyrchu unrhyw newidiadau nodedig ym materion llywodraethu PPC, a chaiff ei diwygio hefyd i adlewyrchu diweddariadau i bolisïau a gweithdrefnau sylfaenol PPC.

Mae'r llawlyfr hwn yn dwyn ynghyd holl drefniadau llywodraethu PPC gan gynnwys y Cytundeb Rhwng Awdurdodau ('IAA') sy'n sylfaen i'r trefniadau llywodraethu hyn ac yn rhwymo'r Awdurdodau Cyfansoddol yn eu hamcan cyffredin o ddarparu'r gorau o ran pŵlio buddsoddi er budd aelodau CPLIL, cyflogwyr sy'n cymryd rhan a threthdalwyr lleol.

Gobeithio y bydd y Llawlyfr Llywodraethu PPC hwn yn ddefnyddiol ac yn llawn gwybodaeth i chi ac y bydd yn rhoi syniad i chi o sut mae'r PPC wedi'i strwythuro a'r modd y mae'n gweithredu. Mae croeso i chi gysylltu â ni, gan ddefnyddio'r manylion cyswllt ar dudalen 32, os oes gennych unrhyw gwestiynau neu adborth.

Yn gywir

Chris Moore

Swyddog Adran 151 yn yr Awdurdod Lletya (Cyngor Sir Caerfyrddin)

Ynglŷn â Phartneriaeth Pensiwn Cymru

Wedi'i sefydlu yn 2017, mae'r PPC yn gydweithrediad o'r wyth cronfa CPLIL (Awdurdodau Cyfansoddol) sy'n cwmpasu Cymru gyfan ac mae'n un o wyth cronfa Bensiwn Llywodraeth Leol genedlaethol.

Mae gennym hanes hir, llwyddiannus o gydweithio, gan gynnwys enghreifftiau sy'n rhagddyddio menter pŵlio'r Llywodraeth. Rydym yn falch o'n hunaniaeth unigryw fel Cronfa – mae ein Hawdurdodau Cyfansoddol yn cynrychioli ac yn rhychwantu Cymru gyfan. Gan ein bod yn atebol yn ddemocrataidd, yr ydym yn darparu'r gorau o lywodraethu a thryloywder cryf yn y sector cyhoeddus.

Mae ein model gweithredu wedi'i gynllunio i fod yn hyblyg a sicrhau gwerth am arian. Penodwyd Gweithredwr cronfa allanol ac rydym yn defnyddio cynghorwyr allanol i ddod â'r arbenigedd gorau i gefnogi'r gwaith o redeg y Gronfa, ac mae hyn yn cynnwys Hymans Robertson sydd wedi'u penodi'n Ymgynghorwyr Goruchwyllo'r PPC. Link Fund Solutions yw'r Gweithredwr ac maent wedi ffurfio partneriaeth â Russell Investments i ddarparu atebion rheoli buddsoddi effeithiol gyda'r nod o sicrhau rhwyd gref o berfformiad ffioedd ar gyfer yr holl Awdurdodau Cyfansoddol.

Mae gennym weledigaeth a chytundeb ar y cyd ar y modd a'r cyflymder y cyflawnir y weledigaeth hon. Wyth Cronfa CPLIL (Awdurdodau Cyfansoddol) Partneriaeth Pensiwn Cymru yw:

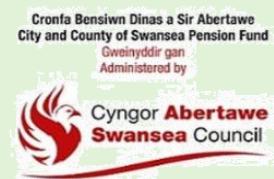

Amcanion y PPC

Mae'r PPC yn falch o gynrychioli'r wyth Awdurdod Cyfansoddol ac mae'n cydnabod ei ddyletswydd i sicrhau bod anghenion a gofynion yr holl randdeiliaid yn cael eu diwallu. Mae'r PPC, drwy ymgynghori â phob un o'r wyth Awdurdod Cyfansoddol, wedi llunio rhestr o brif amcanion a gellir crynhoi'r rhain fel a ganlyn:

•Darparu trefniadau pŵlio sy'n caniatáu i gronfeydd unigol weithredu eu strategaethau buddsoddi eu hunain (lle bo hynny'n ymarferol).

Cyflawni arbedion cost materol i'r cronfeydd sy'n cymryd rhan gan wella neu gynnal perfformiad buddsoddiadau ar ôl ffioedd.

Rhoi trefniadau llywodraethu cadarn yn eu lle i oruchwylio gweithgareddau'r Gronfa.

•Gweithio'n agos gyda chronfeydd eraill er mwyn arhchwilio'r buddion y gall holl randdeiliaid yng Nghymru eu cael o ddatrysiadau pŵlio ehangach neu fuddsoddiadau uniongyrchol posib.

Cyflawni fframwaith buddsoddi sy'n cyflawni'r deilliannau gorau i'w randdeiliaid allweddol; yr Awdurdodau Cyfansoddol. Bydd yr Awdurdodau Cyfansoddol yn medru defnyddio'r fframwaith hwn i gyflawni'r deilliannau gorau i Aelodau a Chyflogwyr eu Cynllun.

Mae'r wyth Awdurdod Cyfansoddol yn cydnabod bod eu cryfder yn deillio o'u credoau cyffredin a'u gallu i gydweithio i gyflawni eu hamcanion unedig er budd holl randdeiliaid PPC.

Credoau PPC

Mae Credoau'r PPC yn adlewyrchu natur gydweithredol a gwerthoedd cyffredin yr Awdurdodau Cyfansoddol, maent fel a ganlyn:

Rôl y PPC yw hwyluso a darparu llwyfan pŵlio y gellir gweithredu buddion yr Awdurdodau Cyfansoddol o'i fewn.

Dylai llywodraethu da arwain at ddeilliannau gwell i randdeiliaid y PPC.

Mae cydweithio mewnol rhwng yr Awdurdod Lletya a'r Awdurdodau Cyfansoddol yn hanfodol i gyflawni amcanion y PPC. Gall cydweithio allanol hefyd fod yn fuddiol gydag arbedion cost a gwell deilliannau i randdeiliaid.

Dylai Buddsoddi Cyfrifol a strategaethau lliniaru Risg Hinsawdd effeithiol, law yn llaw ag ystyried a rheolaeth dystiolaethaol o faterion Amgylcheddol, Cymdeithasol a Llywodraethu ehangach, arwain at well deilliannau i randdeiliaid y PPC.

Mae cyfathrefu mewnol ac allanol effeithiol yn hanfodol i gyflawn amcanion y PPC.

- Gall cyflenwyr allanol fod yn ffordd gost-effeithiol o wella adnoddau, gallu ac arbenigedd y PPC.

Bydd tryloywder cost a ffi yn cynorthwyo gyda gwneud penderfyniadau a gwella deilliannau i randdeiliaid.

Bydd dysgu, arloesi a datblygu parhaus yn helpu'r PPC a'i Awdurdodau Cyfansoddol i esblygu.

- Bydd ymagwedd hyblyg i strwythur cronfa'r PPC a'i ddulliau gweithredu yn galluogi i gronfa'r PPC addasu yn y dyfodol a pharhau i fodloni anghenion ei randdeiliaid.

Credoau'r PPC yw'r sylfaen ar gyfer fframwaith llywodraethu PPC ac fe'u defnyddiwyd i lywio holl weithgareddau a phenderfyniadau'r PPC, gan gynnwys ei amcanion a'i bolisïau.

Strwythur ac Egwyddorion Llywodraethu

Mae'r PPC yn gyfrifol am sicrhau bod ei fusnes yn cael ei gynnal yn unol â rheoleiddio a chanllawiau. Rhaid inni sicrhau hefyd: bod arian cyhoeddus yn cael ei ddiogelu a'i gyfrifo'n briodol; ei ddefnyddio'n economaidd, yn effeithlon ac yn effeithiol i sicrhau gwerth am arian. Rydym hefyd yn ymdrechu i wella'n barhaus ac i gydymffurfio ag arfer gorau'r diwydiant.

Mae'r PPC yn manylu ar sut y mae'n ymdrin â phob agwedd ar Lywodraethu drwy ei Gytundeb Rhwng Awdurdodau (IAA), sy'n diffinio safonau, rolau a chyfrifoldebau'r Awdurdodau Cyfansoddol, ei Aelodau, ei Bwyllgorau a'i Swyddogion. Mae'r IAA yn cynnwys Cynllun Dirprwyo sy'n amlinellu'r broses o wneud penderfyniadau, gan ystyried y ddeddfwriaeth berthnasol. Mae IAA y PPC i'w weld yn ei gyfarwydd yn Atodiad A. Yn unol â'i gred y dylai llywodraethu da arwain at ganlyniadau gwell i randdeiliaid, mae'r PPC wedi rhoi strwythur llywodraethu cadarn ar waith, sydd wedi'i gynllunio i:

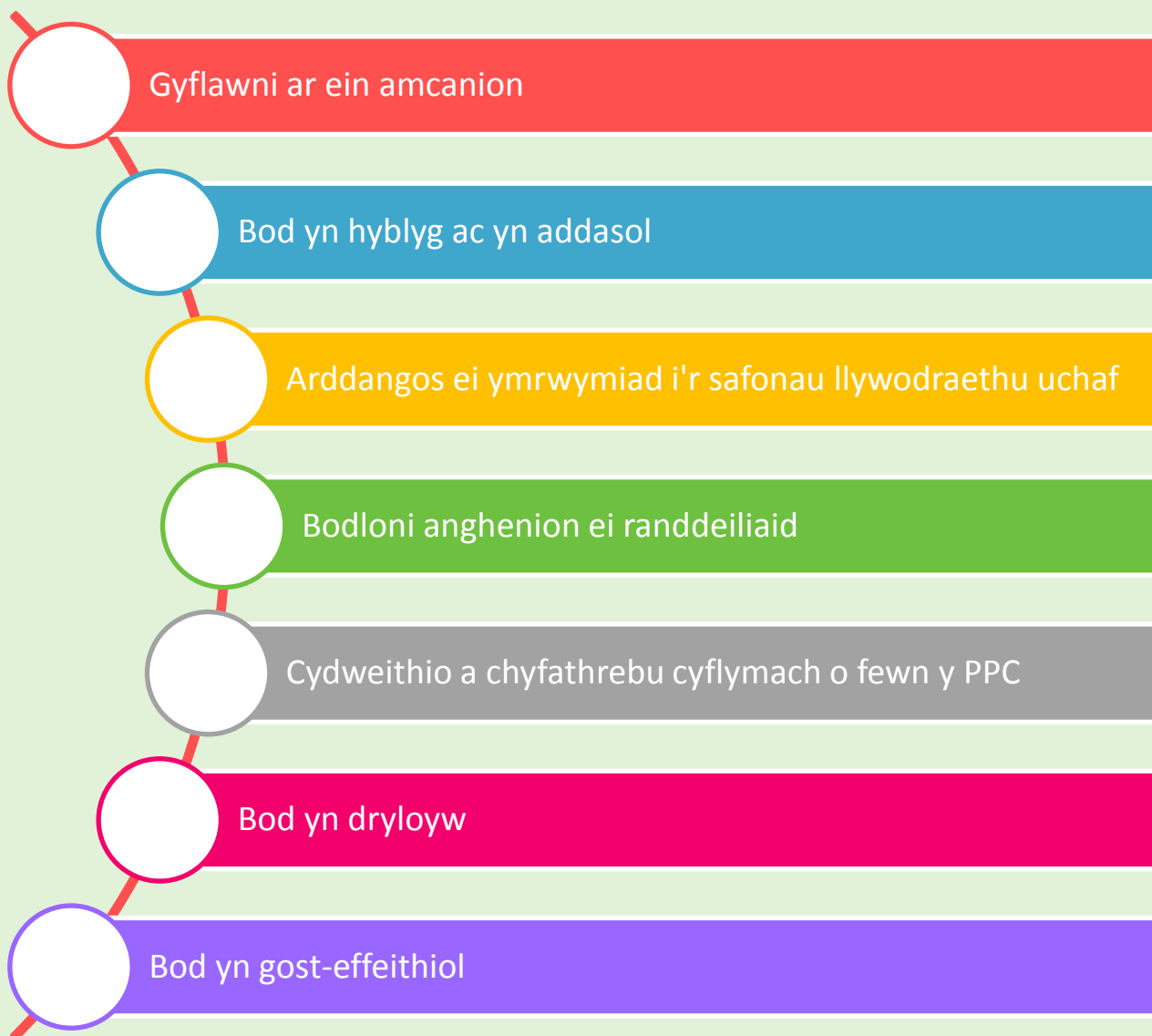

Mae'r diagram isod yn dangos strwythur llywodraethu PPC.

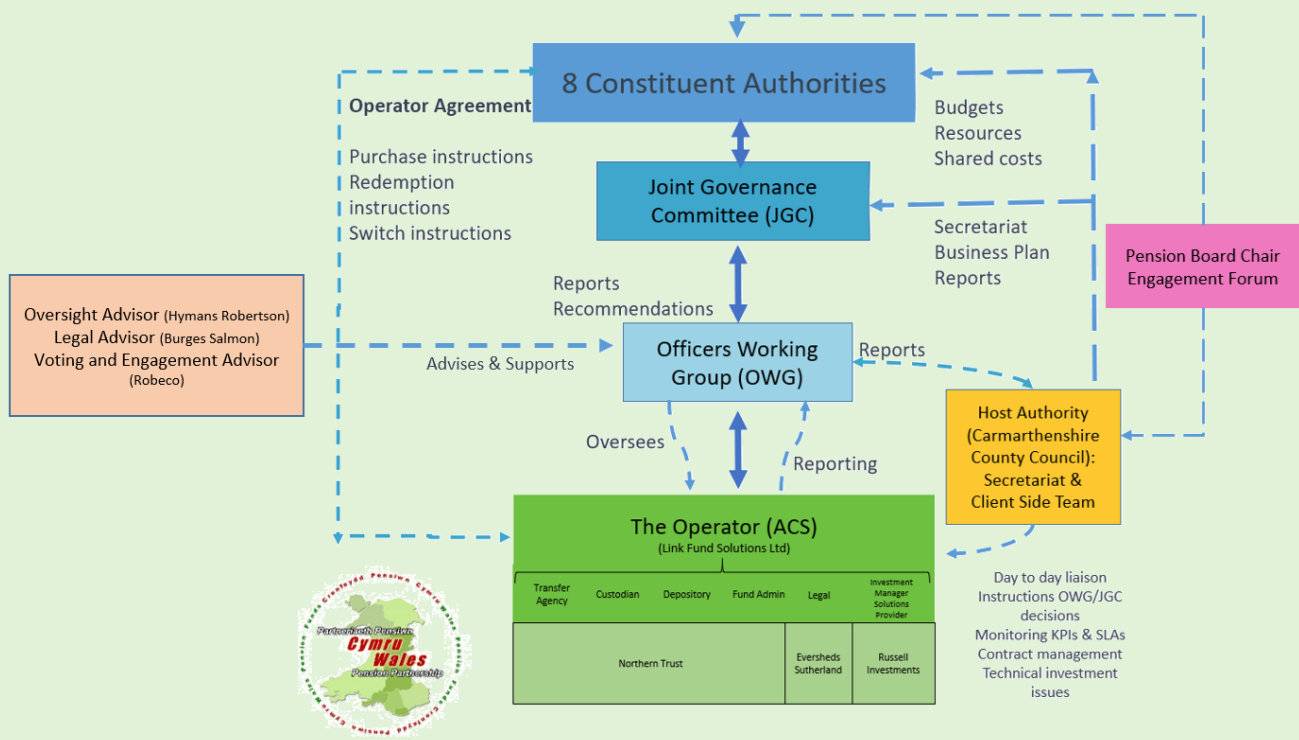

Mae'r Awdurdodau Cyfansoddol ar frig strwythur llywodraethu'r PPC. Maent yn cadw rheolaeth dros yr holl weithgarwch a gyflawnir gan y PPC ac yn parhau i fod yn gyfrifol am gymeradwyo Cynllun Busnes y PPC, sy'n amlinellu cyllideb a chynllun gwaith PPC, yn ogystal â'i Gredodau a'i Amcanion. Mae Cynllun Busnes PPC i'w weld ar ein gwefan. Mae'r Awdurdodau Cyfansoddol yn ymwneud yn helaeth â phob agwedd ar strwythur llywodraethu PPC, tra bod Cyd-bwyllgor Llywodraethu a Gweithgor Swyddogion y PPC yn cynnwys cynrychiolwyr cynghorwyr etholedig a swyddogion o'r Awdurdodau Cyfansoddol yn y drefn honno.

Fel y nodwyd eisoes, mae Cytundeb Rhwng Awdurdodau'r PPC yn amlinellu'r cyrff llywodraethu sy'n ffurfio strwythur llywodraethu PPC ac yn nodi sut mae'r cyrff hyn yn rhyngweithio â'i gilydd a rolau y mae pob un o'r cyrff hyn yn eu chwarae. Mae'r matrices penderfyniadau llywodraethu (Atodiad B) yn rhoi crynodeb cryno o'r gwahanol rolau, cyfrifoldebau a rhyngweithio rhwng holl bwyllgorau, grwpiau a chyflenwyr PPC. Yn benodol, mae'n dangos pa gorff llywodraethu sy'n gyfrifol am ba benderfyniadau

Mae'r Cynllun wedi creu nifer o bwyllgorau, grwpiau a rolau fel rhan o'i strwythur llywodraethu, ac mae eu creu wedi sicrhau bod y PPC wedi gallu darparu strwythur llywodraethu cadarn i'w randdeiliaid. Yn benodol, mae strwythur llywodraethu Cynllun Cymru yn ceisio cyflawni:

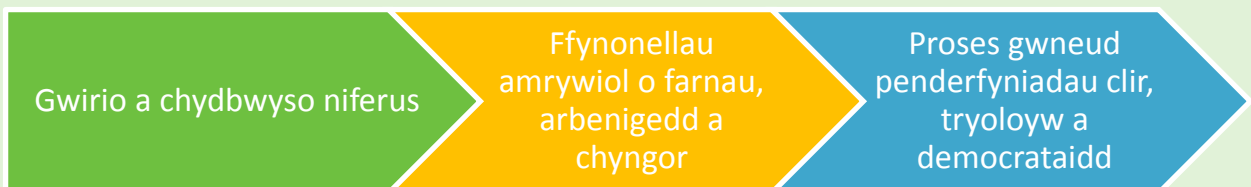

Ochr yn ochr â'r strwythur llywodraethu hwn, mae'r PPC wedi datblygu fframwaith llywodraethu y gellir ei ddefnyddio i werthuso, categorio a phriodoli adnoddau i ffrydiau gwaith parhaus. Mae fframwaith llywodraethu'r PPC wedi'i amlinellu isod, a nod y fframwaith yw sicrhau y rhoddir blaenoriaeth i benderfyniadau allweddol a bod adnoddau'n canolbwyntio ar feysydd sydd fwyaf tebygol o gyfrannu at lwyddiant PPC yn y dyfodol:



Fel y dangosir yn y diagram uchod, mae'r fframwaith yn seiliedig ar yr egwyddor bod eich credoau, eich amcanion a'ch polisiau o'r pwys mwyaf wrth iddynt lywio'r holl waith a gweithgareddau y mae'r PPC yn ymgymryd â hwy. Mae'r broses o ffurfio ac adolygu Credoau, Amcanion a Pholisiau PPC yn cynrychioli cyfran gymharol fach o amser a gweithgarwch cyffredinol y PPC – fodd bynnag, mae ganddynt y potensial i gael yr effaith fwyaf ar y canlyniadau y gall y PPC eu darparu i'w randdeiliaid. Isod, rydym yn nodi'n fanylach y gwahanol Haenau o fframwaith llywodraethu'r PPC:



- Haen 1: Credoau, Amcanion a Pholisiau**
 - Credoau, Amcanion Sylfaenol - Mae amcanion clir sydd wedi'u diffinio'n dda yn hanfodol i gyflawni llwyddiant yn y dyfodol
 - Polisiau sy'n codio credoau ac amcanion y PPC ac yn gosod gofynion strategaeth a strwythur
 - E.e. *Amcanion PPC, credoau PPC a pholisiau penodol megis POLisi Risg Hinsawdd PPC*
- Haen 2: Strategaeth a Strwythur**
 - Cytundeb ynghylch strwythur llywodraethu PPC, perthynas gyda'r Awdurdodau Cyfansoddol a chyflenwyr trydydd parti (e.e. y Gweithredwr)
 - Adnabod is-gronfeydd a datrysiadau buddsoddi angenrheidiol
 - E.e. *IAA, Metrics Llywodraethu, Cytundeb Gweithredwr a chynigion is-gronfa*
- Haen 3: Gweithredu**
 - Penodi cyflenwyr a darparwyr gwasanaeth addas
 - Ffurio a gweithredu is-gronfeydd
 - Adnabod dull o asesu rheolwyr buddsoddi ac ymagwedd at reolaeth
 - E.e. *dewis o glustnodi ecwiti rhanbarthol, ansawdd credyd a hylifedd bondiau. Dewis o reolwyr, penderfyniad ar reolaeth gweithredol neu oddefol, mandadu canllawiau cyn buddsoddi.*
- Haen 4: Monitro ac Adolygu**
 - Dull o weithredu'r newidiadau y cytunwyd arnynt a rheoli a monitro asedau'n barhaus
 - Adnabod gwersi i'w dysgu a meysydd i'w gwella ar draws y pedair haen
 - E.e. *asesiad goruchwyllo'r gweithredwr o weithgarwch pontio, newidiadau i ganllawiau is-gronfa pan fydd wedi'i sefydlu eisoes.*

Rolau a Chyfrifoldebau Llywodraethu

Ceir cyflwyniad byr i ddiben, aelodaeth a swyddogaeth Pwyllgorau, Grwpiau a Rolau'r PPC isod:

Yr Awdurdodau Cyfansoddol

Fel y nodwyd eisoes, yr Awdurdodau Cyfansoddol yw elfen bwysicaf y PPC, maent nid yn unig yn cynrychioli sylfaenwyr y PPC, ond hefyd ei randdeiliaid allweddol. Ffurfiodd yr Awdurdodau Cyfansoddol Gyd-bwyllgor Llywodraethu'r PPC i oruchwyllo ac adrodd ar y PPC. Cyn llunio'r JGC, cytunodd yr Awdurdodau Cyfansoddol y dylid cadw nifer o faterion gwneud penderfyniadau yn ôl i'r Awdurdodau Cyfansoddol, tra gellid ystyried bod y gweddill yn faterion i Gyd-bwyllgor Llywodraethu'r PPC.

Materion i'r Awdurdodau Cyfansoddol

Nodir y materion a gadwyd yn ôl i'r Awdurdodau Cyfansoddol yn Atodlen 2 i'r Cytundeb Rhwng Awdurdodau, a gellir eu crynhoi fel a ganlyn:

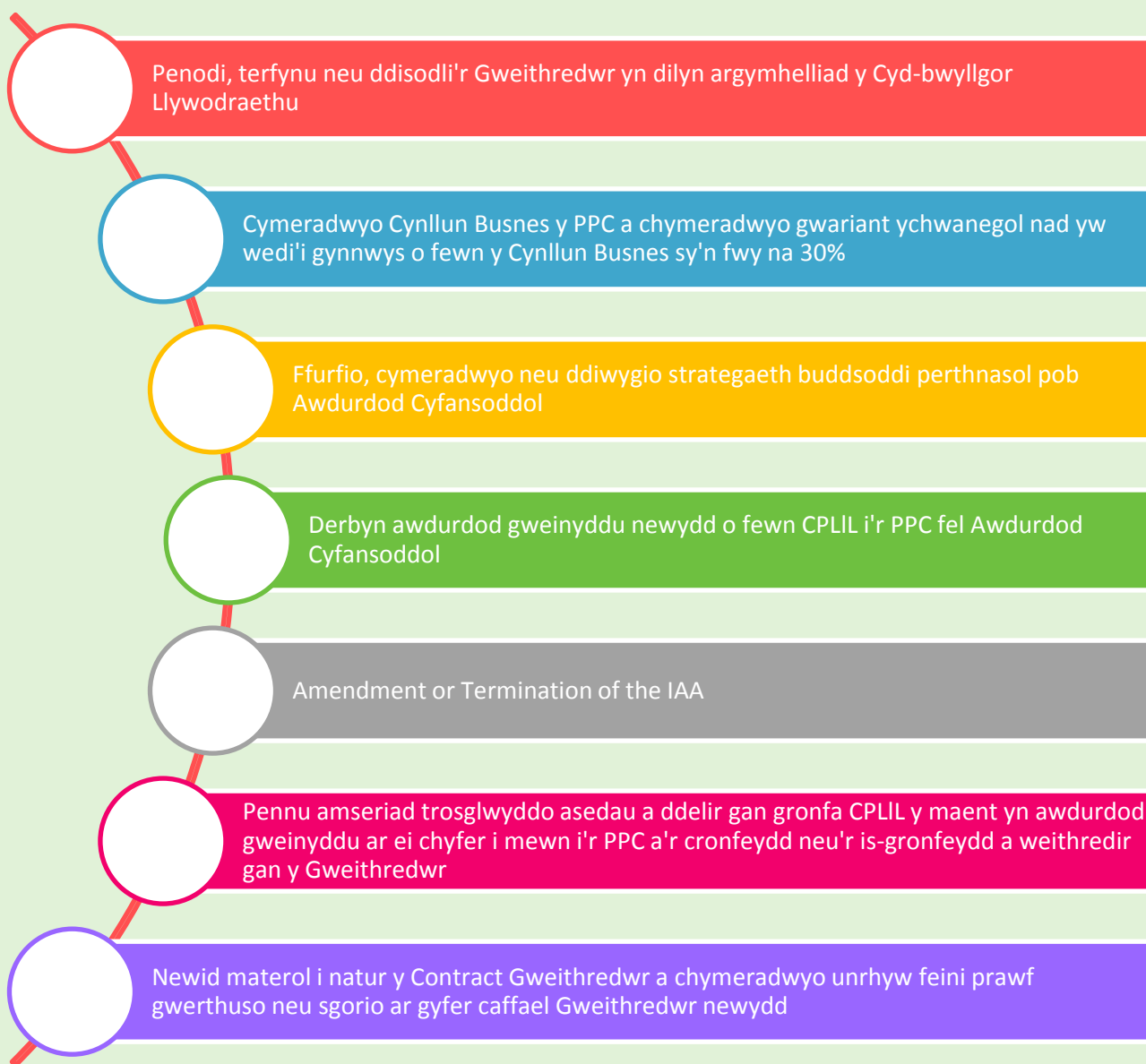

Cyd-bwyllgor Llywodraethu

Cafodd Cyd-bwyllgor Llywodraethu Partneriaeth Pensiwn Cymru (JGC) ei ffurfioli ym mis Mehefin 2017 ac mae'n cyfarfod o leiaf bedair gwaith y flwyddyn. Mae'r JGC yn cynnwys un aelod etholedig o bob un o'r wyth Awdurdod Cyfansoddol. Rhaid i'r aelod etholedig fod yn aelod o'r Awdurdod Cyfansoddol hwnnw a Phwyllgor Pensiynau'r Awdurdod Cyfansoddol hwnnw. Mae'r Cadeirydd a'r Is-gadeirydd yn cael eu cylchdroi'n flynyddol.

Ym mis Rhagfyr 2020, cymeradwyodd y JGC ddarpariaeth ar gyfer cynrychiolydd cynllun bwrdd pensiwn cyfetholedig (di-bleidlais) ar y JGC.

Mae'r JGC yn gyfrifol am oruchwylio'r gwaith o bŵlio buddsoddiadau wyth cronfa Cynllun Pensiwn Llywodraeth Leol yng Nghymru. Nodir cyfres lawn o gyfrifoldebau'r JGC yn Atodlen 3 (Materion y JGC) ac Atodlen 4 (Cylch Gorchwyl y JGC) y Cytundeb Rhwng Awdurdodau, crynodeb byr o Faterion y JGC a'i Gylch Gorchwyl isod.

Materion y JGC



Cylch Gorchwyl y JGC

Cyfrifoldebau'r Cydbwyllgor Llywodraethu yw:

- Gwneud argymhellion i'r Awdurdodau Cyfansoddol ar derfynu Contract y Gweithredwr lle ystyrir bod y perfformiad yn annerbyniol;
- Sicrhau bod ystod briodol o is-gronfeydd ar gael i ganiatáu i'r Awdurdodau Cyfansoddol gyflawni eu nodau buddsoddi strategol;
- Monitro perfformiad y Gweithredwr yn erbyn y gyfres o ddangosyddion perfformiad allweddol y cytunwyd arnynt;
- Adrodd ar berfformiad y Gronfa Fuddsoddi, ei chostau a gweithgareddau eraill;
- Edrych ar briodoldeb y strwythurau presennol, gan gynnwys nifer a gwneuthuriad is-gronfeydd;
- Cysylltu â'r Gweithredwr ar benodi cyflenwyr, er enghraifft dewisiadau'r rheolwr neu benodi adneuron;
- Cysylltu â'r Awdurdodau Cyfansoddol ar yr ystod briodol o is-gronfeydd sydd i'w darparu yn y Gronfa Fuddsoddi;
- Ail-edrych ar bolisiâu mewn perthynas â materion moesegol, cymdeithasol a llywodraethu a hawliau pleidleisio a, lle y bo'n briodol, gwneud argymhellion i'r Awdurdodau Cyfansoddol;
- Gweithredu unrhyw brosesau neu bolisiâu a ddyrennir iddo o fewn yr IAA;
- Argymhell cynllun lefel uchel ar gyfer trosglwyddo asedau i'r pŵl;
- Sicrhau bod OWG yn gweithredu o fewn ei gylch gwaith;
- Darparu unrhyw ddadansoddiad neu sylwebaeth ar gyfrifon blynyddol i'r Awdurdodau Cyfansoddol;
- Monitro gweithrediad ac effeithiolrwydd polisïau a chychwyn adolygiadau lle bo angen;
- Cyflawni a monitro parhaus yn erbyn amcanion, Cynllun Busnes a chyllidebau'r Cydweithrediad Pŵlio;
- Cymeradwyo ymatebion gan y Cydweithrediad Pŵlio mewn perthynas ag ymgynghoriadau neu faterion eraill yr ystyrir eu bod yn briodol;
- Ceisio cyngor gan gynghorwyr proffesiynol ac awdurdodedig a rheoledig lle bo angen;
- Cytuno ar y Cynllun Busnes i'w gyflwyno i'r Awdurdodau Cyfansoddol i'w gymeradwyo;
- Adrodd i'r Awdurdodau Cyfansoddol bob chwarter ar y materion sydd o fewn eu cylch gwaith;
- Cytuno ar feini prawf ar gyfer gwerthuso ceisiadau neu dendrau ar gyfer unrhyw gaffael (ac eithrio'r Gweithredwr) i'w cyflwyno i'w cymeradwyo gan yr Awdurdodau Cyfansoddol.

Mae'r PPC yn ymfalchïo mewn bod yn agored ac yn dryloyw a gwelir tystiolaeth o hyn yn y ffaith bod JGCs yn cael eu gwe-ddarledu'n gyhoeddus, tra bod agendâu a chofnodion hefyd ar gael i'r cyhoedd. Yn ogystal, mae'r PPC wedi rhoi'r gweithdrefnau cyfarfod canlynol ar waith i sicrhau bod cyfarfodydd JGC yn gweithredu mewn modd effeithlon, tryloyw a democrataidd.

Gweithdrefn Cyfarfod (JGC)

- Bydd yr holl agendâu, adroddiadau a chofnodion yn Gymraeg ac yn Saesneg, a bydd cyfieithu ar y pryd ar gael ym mhob cyfarfod. Bydd y Cadeirydd yn llofnodi cofnodion y trafodion yn y cyfarfod addas nesaf;
- Y Cadeirydd sy'n gyfrifol am gynnal cyfarfodydd. Bydd y Cadeirydd yn gwahodd yr Aelodau i fynegi eu dymuniad i siarad yn eu tro. Cynhelir yr holl drafodaethau a dadleuon drwy'r Cadeirydd a chaiff y Cadeirydd roi trafodaeth i bleidlais ar unrhyw adeg pan ystyriant fod pob Aelod wedi cael cyfle teg i siarad;
- Os yw unrhyw eitem sydd i'w thrafod yn wybodaeth eithriedig, bydd y Cadeirydd yn cynnig eithrio'r wasg a'r cyhoedd o'r cyfarfod ar gyfer cyfnod y drafodaeth a'r bleidlais ar yr eitem honno. Nid oes angen i gynigion i eithrio'r wasg a'r cyhoedd gael eu heilio a chânt eu pennu drwy bleidlais fwyafrif syml o'r Aelodau'n sy'n bresennol. Gall y Cadeirydd wahodd unrhyw un i aros yn y cyfarfod os yw'n ystyried ei bod hi'n angenrheidiol neu'n briodol gwneud hynny a thybir bod unrhyw aelodau o'r OWG sy'n bresennol wedi'u gwahodd i aros oni bai bod y Cadeirydd yn nodi'n wahanol;
- Gall unrhyw un gael ei eithrio o gyfarfod neu ei orfodi i adael y cyfarfod os, ym marn y Cadeirydd, eu bod yn achosi aflonyddwch i rediad y cyfarfod ac nad ydynt wedi ymwrthod rhag gwneud hynny yn dilyn cais; neu lle mae unrhyw un yn aflonyddu gymaint y byddai ei ymddygiad, os caiff barhau, yn atal y cyfarfod rhag bwrw ymlaen mewn modd teg a derbyniol;
- Caiff unrhyw Aelod wneud cynnig. Rhaid i bob cynnig gael ei eilio. Caiff cynigion a wrthwynebir eu cyflwyno i bleidlais;
- Caiff Aelod godi pwynt o drefn ar unrhyw adeg. Bydd y Cadeirydd yn eu clywed ar unwaith. Rhaid i'r Aelod nodi'r ddarpariaeth neu'r gyfraith neu reoliadau a'r ffordd y mae o'r farn sydd wedi'i dorri. Bydd dyfarniad y Cadeirydd ar y mater yn derfynol. Gall y Cadeirydd gael cyngor ar y pwynt o drefn gan y swyddogion priodol;
- Bydd y Cadeirydd yn ceisio consensws lle bynnag y bo modd, ond os bydd angen pleidlais, bydd gan bob aelod sy'n bresennol un bleidlais a bydd y pleidleisio drwy ddangos dwylo. Os bydd pleidlais gyfartal, bydd gan y Cadeirydd ail bleidlais neu bleidlais fwrw. Bydd pob penderfyniad yn cael ei bennu gan fwyafrif syml.

Gweithgor Swyddogion

Sefydlwyd Gweithgor Swyddogion PPC (OWG) gyda'r diben o roi cymorth a chynghor i'r Cyd-bwyllgor Llywodraethu. Mae'r grŵp yn cyfarfod o leiaf bedair gwaith y flwyddyn. Ceir trosolwg o rolau a chyfrifoldebau'r OWG isod:

- Gwneud cynnig i'r JGC ar:
 - Caffael cymorth allanol i fodloni gofynion y PPC;
 - Trefniadau llywodraethu;
 - Y ffordd fwyaf priodol o gael mynediad at wahanol fathau o asedau – gan gynnwys strwythur a nifer a gwneuthuriad is-gronfeydd;
 - Cynlluniau pontio lefel uchel ar gyfer trosglwyddo asedau i bŵlio'r Gronfa Fuddsoddi;
- Herio a chyfrannu at ddatblygu'r Pŵl a helpu'r JGC i gyflawni ei amcanion;
- Gwneud argymhellion i'r JGC ar benodi, disodli neu derfynu'r Gweithredwr;
- Monitorio ac adolygu perfformiad y Gweithredwr;
- Derbynn adroddiadau ar berfformiad yr asedau ac adrodd i'r JGC;
- Adrodd yn allanol ar y Cydweithrediad Pŵlio a'i gynnydd;
- Cysylltu â chronfeydd eraill yn ôl y gofyn;
- Ystyried, argymhell a drafftio'r Cynllun Busnes i'w ystyried gan y JGC;
- Datblygu a pharhau i adolygu'r rhaglen hyfforddi sydd i'w chyflwyno i Aelodau
- Ceisio cyngor gan gynghorwyr proffesiynol sy'n cael eu hawdurdodi a'u rheoleiddio gan awdurdodau cymwys;
- Rheoli'r broses gaffael ar gyfer caffael unrhyw Weithredwr newydd;
- Unrhyw faterion eraill y mae'r JGC wedi'u dirprwyo i'r OWG.

Mae'r OWG yn cynnwys ymarferwyr a swyddogion Adran 151 o bob un o'r wyth Awdurdod Cyfansoddol. Cadeirydd yr OWG yw Chris Moore, Swyddog Adran 151 Cyngor Sir Caerfyrddin (Awdurdod Lletya).

Mae gan yr OWG, mewn modd tebyg i'r JGC, hanes cryf o ran ymgysylltu a phresenoldeb. Mae o leiaf un cynrychiolydd o bob Awdurdod Cyfansoddol yn bresennol yng nghyfarfodydd OWG ac mae'n gyffredin gweld y Swyddog Adran 151 a'r Ymarferydd ar gyfer pob un o'r wyth Awdurdod Cyfansoddol yn bresennol.

Mae darparwyr a chynghorwyr allanol y PPC hefyd yn mynychu cyfarfodydd OWG ac yn rhoi cymorth neu gyngor pan fo angen. Ar hyn o bryd mae Gweithredwr y Cynllun, y Darparwr Atebion Rheoli Buddsoddi a'r Ymgynghorydd Goruchwyllo yn mynychu holl gyfarfodydd yr OWG. Gwahoddir partïon eraill fel cynghorwyr tryloywder costau, Robeco, LAPFF a chynrychiolwyr Archwilio Cymru hefyd i fynychu OWG pan fo angen.

Yn ogystal â chyfarfodydd yr OWG, mae aelodau'r OWG yn cymryd rhan mewn 2 awr o gyfarfodydd rhithwir bob pythefnos. Defnyddir y cyfarfodydd rhithwir i ddelio ag unrhyw faterion sy'n codi rhwng cyfarfodydd ffurfiol yr OWG, fe'u defnyddir hefyd i ddatblygu gwaith rhwng cyfarfodydd yr OWG. Mae'r galwadau pythefnosol hyn yn fecanwaith amhrisiadwy ar gyfer datblygu gwaith a meithrin cydweithio rhwng yr Awdurdodau Cyfansoddol a chyflenwyr PPC.

Mae'r PPC hefyd wedi sefydlu nifer o 'is-grwpiau', ac mae'r is-grwpiau hyn yn cael eu llunio'n gyffredinol i fwrw ymlaen neu ddatblygu rhai elfennau o gynllun gwaith y PPC. Mae'r holl is-grwpiau wedi'u cynnwys o is-adran o'r OWG ac maent yn gyfrifol am adrodd yn ffurfiol yn ôl i'r OWG cyfan. Mae is-grwpiau presennol PPC yn cynnwys:

- Yr Is-grŵp Buddsoddi Cyfrifol – sy'n gyfrifol am lunio a chyflawni Cynllun Gwaith Buddsoddi Cyfrifol y PPC yn ogystal â chysylltu â Darparwr Pleidleisio ac Ymgysylltu'r PPC.
- Yr Is-grŵp Risg – sy'n gyfrifol am fonitro, cynnal a gweithredu Cofrestr Risg a Pholisi'r PPC.
- Is-grŵp y Farchnad Breifat – sy'n gyfrifol am lunio a datblygu Is-Gronfa(eydd) Marchnad Breifat y PPC.
- Yr Is-grwpiau Caffael – sy'n gyfrifol am ymarfer caffael.

Awdurdod Lletya

Penodwyd Cyngor Sir Caerfyrddin yn Awdurdod Lletya Partneriaeth Pensiwn Cymru. Mae'r Awdurdod Lletya yn gyfrifol am ddarparu cymorth gweinyddol ac ysgrifenyddol i'r JGC a'r OWG, a chysylltu o ddydd i ddydd â'r Gweithredwr ar ran holl gronfeydd CPLIL yng Nghymru. Nodir rôl yr Awdurdod Lletya yn Adran 6 yr IAA a gellir ei grynhoi fel a ganlyn:

- Gweithredu fel yr awdurdod cyflogi ar gyfer unrhyw staff sy'n ymwneud yn gyfan gwbl â gwneud gwaith ar ran y PPC;
- Bod yn bwynt cyswllt at ddibenion rheoli'r PPC;
- Darparu adnoddau a chyfleusterau gweinyddol sy'n ymwneud â gweithgareddau'r PPC;
- Darparu gwasanaethau llywodraethu a gweinyddol sy'n ymwneud â gweithgareddau'r PPC;
- Darparu hyfforddiant i Aelodau i gefnogi eu rôl;
- Ymrwymo i contractau, ar ran y PPC, ar gyfer cyflenwadau a gwasanaethau y mae'r PPC yn gofyn amdanynt;
- Cysylltu gyda'r Gweithredwr ar ran yr Awdurdodau Cyfansoddol a darparu unrhyw wasanaethau rheoli a chydgyssylltu contractau sydd eu hangen;
- Darparu swyddogion sydd â chymwysterau a phrofiad priodol a fydd yn gweithredu fel prif ymgynghorwyr cyfreithiol ac ariannol y Gronfa. Bydd hyn yn cynnwys Swyddog Adran 151 a Swyddog Monitro i oruchwylio ac adolygu gweithrediad y Gronfa a phenderfyniadau'r Cydbwyllgor Llywodraethu ar ran yr holl Awdurdodau Cyfansoddol.

Mae rôl yr Awdurdod Lletya yn hanfodol i'r PPC, mae'n gyfrifol am reoli'r Pŵl o ddydd i ddydd ac mae'n cymryd perchnogaeth o reoli a datblygu gweithgareddau ac ymdrechion y PPC. Mae maint a natur y Pŵl yn golygu bod yr Awdurdod Lletya yn gyfrifol am ystod eang, sy'n newid yn barhaus, o weithgareddau a chyfrifoldebau, mae'r rhain yn amrywio o drefnu a hwyluso diwrnodau hyfforddi'r PPC i lunio a chyflwyno cyflwyniadau 'Diweddariad Pŵlio' y PPC i'r Weinyddiaeth Tai, Cymunedau a Llywodraeth Leol.

Yr Awdurdod Lletya yw'r prif bwynt cyswllt ar gyfer yr holl gwestiynau sy'n ymwneud â'r PPC ac mae hefyd yn gyfrifol am gynnal dulliau cyfathrebu'r PPC (e.e. Gwefan a LinkedIn). Mae gan yr Awdurdod Lletya dîm mewnol y gall ddenu adnoddau ac arbenigedd ganddo i'w helpu i gyflawni ei gyfrifoldebau.

Swyddog Adran 151

Cyfarwyddwr Gwasanaethau Corfforaethol Cyngor Sir Caerfyrddin yw'r swyddog cyfrifol dros weinyddu materion y PPC o dan Adran 151 o Ddeddf Llywodraeth Leol 1972 ac mae ganddo gyfrifoldeb cyffredinol dros weinyddu'r PPC yn ariannol.

Swyddog Monitro

Mae Rôl y Swyddog Monitro (Pennaeth Gweinyddiaeth a'r Gyfraith) yn cael ei chynnal ar hyn o bryd o fewn yr Awdurdod Lletya (Cyngor Sir Caerfyrddin). Mae'r Swyddog Monitro yn gyfrifol am gynnal yr IAA i sicrhau ei fod yn adlewyrchu'r gofynion deddfwriaethol diweddaraf ac anghenion Llywodraethu y PPC. Mae hefyd yn gyfrifol am sicrhau y cydymffurfir yn llawn â'r darpariaethau ar bob lefel. Mae'r Swyddog Monitro yn mynychu holl gyfarfodydd y JGC.

Mae'r Swyddog Monitro mewn sefyllfa dda i chwarae rôl ragweithiol wrth gefnogi Aelodau a Swyddogion mewn sefyllfaoedd ffurfiol ac anffurfiol i gydymffurfio â'r gyfraith a gweithdrefnau'r PPC ei hun. Fel Pennaeth y Gwasanaeth sy'n bennaf gyfrifol am yr Uned Gwasanaethau Democratiaeth, mae'r Swyddog Monitro hefyd yn gyfrifol am gofnodi a chyhoeddi'r broses o wneud penderfyniadau democrataidd yn ffurfiol.

Mae'r Swyddog Monitro yn gweithio'n agos gyda'r Swyddog Adran 151 yn unol â darpariaethau Deddf Llywodraeth Leol a Thai 1989 a bydd yn cyflwyno adroddiad i'r Cydbwyllgor Llywodraethu os yw o'r farn y bydd unrhyw gynnig yn arwain at fod yn anghyfreithlon.

Darparwyr Allanol Cyfredol

Mae'r PPC yn credu y gall cyflenwyr allanol fod yn ffordd gost-effeithiol o wella adnoddau, galluoedd ac arbenigedd y PPC. Mae'r PPC wedi cynnal profion trylwyr ar y farchnad ac ymarferion caffael neu benodi cysylltiedig i gontractio'r cyflenwyr canlynol gan gredu y bydd y cyflenwyr hyn, ar hyn o bryd, yn gallu cynorthwyo'r PPC i sicrhau'r canlyniadau gorau a mwyaf cost-effeithiol i'w randdeiliaid. Sylwer bod y rhestr isod yn amlinellu darparwyr a chyflenwyr presennol y Cynllun, caiff y rhestr hon ei hadolygu'n barhaus a'i newid.

Link Fund Solutions Ltd (Y Gweithredwr)

Mae'r PPC wedi cynllunio model gweithredu sy'n hyblyg ac yn gallu sicrhau gwerth am arian. Penodwyd Link Fund Solutions Ltd (Link) yn Weithredwr allanol a, gyda chefnogaeth Russell Investments, byddant yn cael y dasg o ddarparu atebion rheoli buddsoddi effeithiol a darparu rhwyd gref o berfformiad ffioedd ar gyfer yr holl Awdurdodau Cyfansoddol. Link yw darparwr Cynllun Cytundebol Awdurdodedig PPC ('ACS') sy'n mewnoli Is-gronfeydd buddsoddi'r PPC.

Mae'r Gweithredwr yn gwmni a awdurdodwyd gan yr FCA ac mae ei gyfrifoldebau'n cynnwys:

- Gweithrediad o ddydd i ddydd a rheolaeth y buddsoddiadau/cydymffurfiaeth rheoleiddiol/risgiau;
- Rheoli / penodi trydydd partïon;

● Prynu a gwerthu cyfranddaliadau'r cerbyd buddsoddi cyfunol penagored; a

● Sicrhau prisio cyfranddaliadau'n gywir ar werth asedau net.

Er mwyn sicrhau bod yr ACS yn bodloni ei rwymedigaethau rheoleiddiol, mae Link yn allanoli'r gwaith o redeg ACS y PPC o ddydd i ddydd i ddarparwyr gwasanaethau fel cyfrifydd/gweinyddwr y gronfa a'r asiant trosglwyddo (Northern Trust). Yn ogystal, mae Link wedi penodi Northern Trust fel ymddiriedolwr.

Mae Cytundeb Gweithredwr yn ei le gyda Link Fund Solutions sy'n nodi dyletswyddau cytundebol y Gweithredwr ac yn rheoli'r berthynas rhwng y Gweithredwr a'r PPC. Mae'r JGC a'r OWG, gyda chefnogaeth ei Ymgynghorydd Goruchwyllo, yn goruchwyllo'r gwaith y mae Link Fund Solutions yn ei wneud ar ran y PPC. Mae Protocolau Ymgysylltu â Gweithredwyr PPC hefyd wedi'u rhoi ar waith i sicrhau bod digon o ymgysylltu rhwng y Gweithredwr a'r Awdurdodau Cyfansoddol unigol. Mae'r Gweithredwr yn ymgysylltu â'r Awdurdodau Cyfansoddol mewn dwy ffordd allweddol:

- Ymgysylltu'n uniongyrchol, drwy gyfarfodydd rheolaidd â rhanddeiliaid unigol Awdurdodau Cyfansoddol a'u hymgyngorwyr buddsoddi (cyfarfodydd pwyllgor)
- Ymgysylltu anuniongyrchol â'r Awdurdodau Cyfansoddol gyda'i gilydd, drwy'r Cyd-bwyllgor Llywodraethu (JGC) a'r Gweithgor Swyddogion (OWG)

Ymgysylltu Uniongyrchol

Mae Link yn mynychu cyfarfodydd pwyllgor o leiaf unwaith y flwyddyn gyda rhanddeiliaid ac ymgynghorwyr buddsoddi pob Awdurdod Cyfansoddol. Mae manteision yr ymgysylltu parhaus hwn fel a ganlyn.

- Datblygu'r berthynas barhaus
- Cynorthwyo dealltwriaeth Link o strategaeth fuddsoddi pob Awdurdod Cyfansoddol - gan gynnwys dyrannu asedau, gofynion risg ac adenillion ac unrhyw ddewisiadau dosbarth asedau.
- Mae hefyd yn rhoi cyfle i Russell Investments, fel y Darparwr Atebion Rheoli Buddsoddi i'r PPC, roi persbectif newydd a chynghor cadarn i bwyllgorau Awdurdodau Cyfansoddol a'u hymgyngorwyr

Yn y cyfarfodydd hyn, mae Link yn cyflwyno adroddiadau manwl i bob Awdurdod Cyfansoddol unigol. Bydd yr adroddiadau hyn yn cynnwys:

- Crynodeb dyrannu asedau, gan gynnwys daliadau ar draws y Pŵl
- Diweddariadau gan reolwyr a hysbysiad o newidiadau i werthusiadau a safleoedd
- Adroddiadau trafodion, gan gynnwys tryloywder llawn yr holl gostau
- Adroddiadau perfformiad ar gyfer pob is-gronfa / strategaeth

Ymgysylltu Anuniongyrchol

Mae Link yn cynnal cyfarfodydd prosiect bob pythefnos gyda swyddogion dynodedig, gyda'r nod o sicrhau llif effeithlon o wybodaeth rhwng Link a'r PPC. Drwy'r cyfarfodydd pythefnosol hyn a chyfarfod ffurfiol OWG a JGC gall y PPC gyfleu'r canlynol i LINK:

- Disgwyliadau ar gyfer strwythurau'r Is-Gronfa y mae angen eu creu
- Barn a mewnbwn ar ddetholiadau Rheolwr
- Addasu gofynion canllawiau'r Rheolwr, yn enwedig o ran buddsoddi cyfrifol a meini prawf ESG
- Unrhyw ystyriaethau penodol i CPLIL

Yn y cyfamser, bydd Link yn gyfrifol am gyfleu'r canlynol:

- Adroddiadau manwl ar asedau mewn ACS a diweddariadau prosiect (gan gynnwys gweithgarwch lansio)
- Adroddiadau goruchwyllo rheolwyr, gan gynnwys perfformiad a newidiadau i safleoedd rheolwyr
- Dangosyddion Perfformiad Allweddol (KPI), sy'n helpu JGC/OWG i fonitro'r modd y darperir gwasanaethau
- Diweddariadau rheoleiddiol a diwydiant
- Nid yw'r rhestr hon yn hollgynhwysol ond mae'n enghraifft o'r ymgysylltu effeithlon rhwng y gwahanol endidau.

Mae Link Fund Solutions yn cynnal ystod eang o wasanaethau ar gyfer y PPC, ac mae'r rhain yn cynnwys:

- Hwyluso Cerbydau ac Is-gronfeydd Buddsoddi
- Adrodd ar berfformiad
- Gweithredu trosglwyddiadau
- Monitro gan reolwr a thrafodaethau ffioedd
- Cofnodi risg
- Darparu digwyddiadau a chyfarfodydd unigol i ddarparu addysg a hyfforddiant

Mae'r PPC hefyd wedi rhoi mecanweithiau ymgysylltu ychwanegol ar waith i sicrhau goruchwyliaeth ddigonol o'r Gweithredwr a darparu gwasanaethau o ansawdd uchel:

- Diweddariad awdurdod lletya bob pythefnos – yn ystod y cyfarfodydd hyn mae'r Awdurdod Lletya yn trafod yr hyn y gellir ei gyflawni, llif gwaith a diweddariad cynnydd gyda'r Gweithredwr er mwyn sicrhau bod gwaith yn mynd rhagddo'n amserol ac mewn ffordd sy'n cyd-fynd ag amcanion y PPC.
- Adolygiad o'r Berthynas Strategol 6 Misol – Mae hyn yn gyfle i Swyddogion Adran 151 a'r Awdurdod Lletya amlinellu amcanion strategol PPC a sicrhau bod y Gweithredwr yn ymwybodol, yn gyson ac yn gallu cyflawni'r amcanion hyn.
- Diwrnod Cyfranddalwyr Blynyddol – lle mae Awdurdodau Cyfansoddol yn cael diweddariad strategol a pherfformiad gan y Gweithredwr a'r Rheolwyr Sylfaenol. Caiff Awdurdodau Cyfansoddol gyfle i gwestiynu neu herio unrhyw agweddau ar berfformiad neu feddylfryd strategol y Gweithredwr neu'r Rheolwr Buddsoddi.



Russell Investments (Darparwr Atebion Rheoli Buddsoddi)

Mewn cydweithrediad â Link Fund Solutions, mae Russell Investments yn darparu gwasanaethau atebion heoli buddsoddi i'r PPC. Ochr yn ochr â Link Fund Solutions, maent yn gweithio mewn ymgynghoriad ag wyth Awdurdod Cyfansoddol PPC i sefydlu cerbydau buddsoddi. Mae cylch gwaith Russell yn cynnwys cynghori Link Asset Services (is-gwmni i Link Fund Solutions) a PPC ar adeiladu portffolios sy'n cynnwys dewis rheolwyr. Mae Link Fund Solutions yn parhau i weithio gyda Russell Investments, lle bo hynny'n berthnasol, i leihau costau PPC ymhellach drwy strwythurau aml-reolwr, atebion rheoli arian cyfred, troshaenau portffolio, rheoli pontio a gwasanaethau gweithredu eraill.



Hymans Robertson (Yr Ymgynghorydd Goruchwylio)

Penodwyd Hymans Robertson yn Ymgynghorwyr Goruchwylio ar gyfer y PPC. Mae rôl Hymans Robertson yn rhychwantu goruchwyliaeth a chyngor ar drefniadau llywodraethu, gwasanaethau gweithredwr, agweddau buddsoddi strategol a chymorth rheoli prosiectau. Maent yn mynychu holl gyfarfodydd OWG a JGC.



Burges Salmon (Ymgynghorydd Cyfreithiol)

Mae Burges Salmon yn darparu cyngor cyfreithiol, yn ôl yr angen. Mae cylch gwaith Burges Salmon yn ei gwneud yn ofynnol iddynt ddarparu arbenigedd mewn cronfeydd a reoleiddir gan yr FCA, treth, caffael yn y sector cyhoeddus a llywodraeth leol. Yn ogystal, mae Burges hefyd yn cynghori ar drefniadau llywodraethu, gan adeiladu manylbau caffael cymhleth, cynghori ar y broses gaffael a meini prawf gwerthuso. Maent hefyd yn cefnogi PPC i gwblhau cytundebau cyfreithiol a llunio ceisiadau prosiectws yr FCA.



Northern Trust (Y Ceidwad, Ymddiriedolwr, Asiant Trosglwyddo a Chyfrifydd y Gronfa)

Mae Northern Trust yn darparu nifer o wasanaethau i'r PPC, gan gynnwys benthyca gwarantau, gweinyddu cronfeydd, monitro cydymffurfiaeth ac adrodd.

Northern Trust yw'r Ymddiriedolwr ar gyfer cerbyd ACS PPC. Mae'n ofynnol i'r ymddiriedolwr fod yn gwmni awdurdodedig gyda'r FCA ac yn gwbl annibynnol ar y cerbyd ACS. Fel Ymddiriedolwr, mae gan Northern Trust deitlau cyfreithiol i fuddsoddiadau'r ACS ac mae'n gyfrifol am eu cadw'n ddiogel. Northern Trust sy'n gyfrifol am sicrhau bod y Gweithredwr yn cydymffurfio â gofynion rheoliadol. Yn y bôn, mae Northern Trust yn diogelu cyfrandalwyr y Gronfa sydd â'r hawliau i asedau'r cerbyd.

Penodir Northern Trust hefyd gan y Gweithredwr (Link Fund Solutions) i weithredu fel Cyfrifydd Cronfa a Gweinyddwr. Mae'r rôl hon yn golygu bod Northern Trust yn gyfrifol am bob agwedd ar gyfrifyddu'r gronfa o ddydd i ddydd gan gynnwys adrodd ar y Gwerth Asedau Net (NAV). Bydd cyfrifydd y gronfa yn gweithio'n agos gyda'r Gweithredwr, yr asiant trosglwyddo a'r ceidwad. Yn ogystal, cyfrifydd y gronfa sy'n gyfrifol am:

- Reoli data'r diogeliad a phrosesu camau corfforaethol
- Rheoli a chysoni cipio masnach
- Cymorth deilliadol
- Prosesu treuliau
- Cynhyrchu'r datganiadau ariannol blyneddol a lled-flyneddol

Northern Trust yw'r Asiant Trosglwyddo ar gyfer ACS y PPC, wrth gyflawni'r rôl hon mae Northern Trust yn cyflawni'r gweithgareddau a ganlyn:

- AML Buddsoddwyr a diwydrwydd dyladwy
- Cynnal cofnodion cofrestr cyfranddalwyr/deiliaid uned y gronfa
- Sefydlu statws treth buddsoddwyr
- Prosesu delio buddsoddwr – tanysgrifiadau/adbryniadau ac ati
- Gweithio'n agos gyda'r rheolwr buddsoddi i ddarparu adroddiadau arian parod
- Cyhoeddi cyfryngau buddsoddwr – nodiadau contract, datganiadau



Robeco UK (Darparwr Pleidleisio ac Ymgysylltu Drwy Ddirprwy)

Penodwyd Robeco UK yn ddiweddar yn ddarparwr Pleidleisio ac Ymgysylltu PPC a byddant yn cynorthwyo'r PPC i lunio a chynnal Polisi Pleidleisio ac Egwyddorion Ymgysylltu sy'n cyd-fynd ag aelodaeth Awdurdodau Cyfansoddol Cymru o Fforwm Cronfa Bensiwn Awdurdodau Lleol ('LAPFF'). At hynny, bydd Robeco yn cymryd cyfrifoldeb am weithredu'r Polisi Pleidleisio ar draws portffolio ecwiti gweithredol £5bn PPC yn ogystal ag adrodd i PPC a'r Cronfeydd sylfaenol.

ROBECO
The Investment Engineers

Polisiâu'r PPC

Mae'r PPC yn credu y dylai llywodraethu da arwain at ganlyniadau gwell i randdeiliaid y PPC. I gydnabod y gred hon, mae'r PPC, mewn ymgynghoriad â'r Awdurdodau Cyfansoddol, wedi datblygu strwythur a fframwaith llywodraethu cadarn a chyfres o bolisiâu llywodraethu. Ym mhob achos, mae polisiâu a gweithdrefnau'r PPC wedi'u datblygu naill ai i ategu neu i ychwanegu at weithdrefnau a pholisiâu presennol yr Awdurdodau Cyfansoddol. Mae'r PPC yn deall pwysigrwydd llunio a chodio ei bolisiâu a'i weithdrefnau. Mae'r broses hon yn caniatáu i'r PPC, a'r Awdurdodau Cyfansoddol:

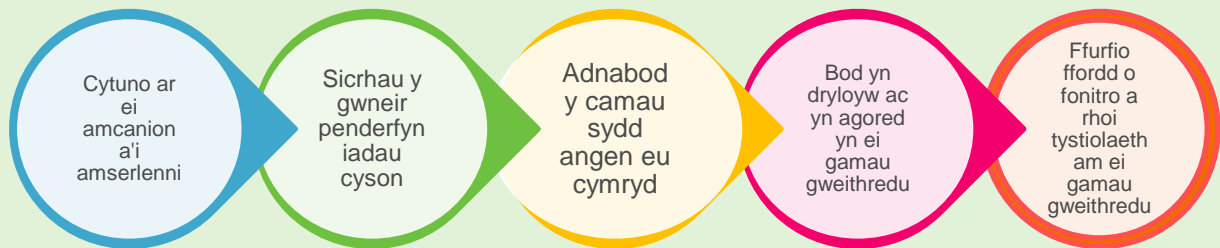

Rhestrir polisiâu, cofrestrau a chynlluniau allweddol y PPC isod a gellir eu gweld ar wefan PPC ac yn yr atodiadau.

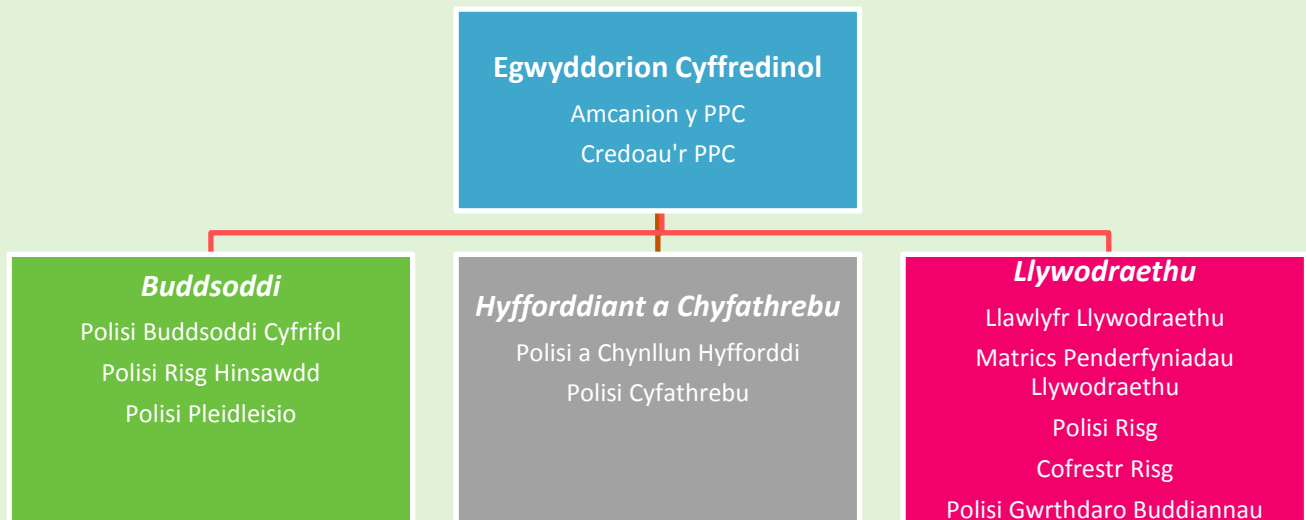

Caiff polisiâu'r PPC eu hadolygu'n flynyddol o leiaf a bydd y PPC yn asesu'n barhaus a oes angen unrhyw bolisiâu, cofrestrau neu gynlluniau ychwanegol. Mae cynllun gwaith y PPC yn cynnwys nifer o ddogfennau llywodraethu ychwanegol a fydd yn cael eu datblygu, bydd y rhain ar gael ar wefan PPC ar ôl eu cwblhau.

Yn y tudalennau isod rydym wedi rhoi trosolwg cryno o bob polisi a'r gweithdrefnau y mae'r PPC wedi'u rhoi ar waith i sicrhau ei fod yn cael ei weithredu a'i gadw'n effeithiol. Mae'r polisiâu isod yn chwarae rhan hanfodol yn nhrefniadau llywodraethu'r PPC ac fe'u lluniwyd gyda'r unig ddiben o ddarparu fframwaith wedi'i godio a fydd yn sicrhau bod y PPC yn cyflawni ei amcanion mewn modd effeithiol a thryloyw.

Rheoli Risg

Mae Partneriaeth Pensiwn Cymru ('PPC') yn cydnabod ei bod yn wynebu nifer o risgiau a all, os na chânt eu rheoli, gyfyngu ar allu'r PPC i gyflawni ei amcanion a gweithredu er budd ei randdeiliaid a'i fuddiolwyr. Fodd bynnag, mae'r PPC hefyd yn deall na ellir lliniaru rhai risgiau'n llawn ac yn yr achosion hyn bod angen ymdrin â'r risgiau drwy reolaeth weithredol ac effeithiol.

Mae rheoli risg yn elfen hanfodol o ymrwymiad PPC i lywodraethu da, mae'r PPC wedi datblygu strategaeth risg strwythuredig, helaeth a chadarn. Bydd y strategaeth hon yn cael ei rhoi ar waith yn fframwaith llywodraethu'r PPC i sicrhau gwell penderfyniadau, gwell canlyniadau i randdeiliaid a mwy o effeithlonrwydd.

Mae strategaeth risg y PPC yn ceisio nodi a mesur risgiau allweddol a sicrhau bod rheolaethau a gweithdrefnau llywodraethu addas ar waith i reoli'r risgiau hyn. Mae'r PPC yn credu bod risgiau'n hylifol eu natur ac y gall difrifoldeb a thebygolrwydd risgiau newid yn gyflym a heb rybudd. Er mwyn adlewyrchu'r gred hon, datblygwyd Polisi Risg y PPC yn y fath fodd fel y gellir rhagweld risgiau ac ymdrin â hwy mewn modd cyflym ac effeithiol i leihau colled neu niwed posibl i'r PPC a'i randdeiliaid.

Er mwyn cyflawni ei amcanion, mae angen i'r PPC gynnal gweithgareddau neu fanteisio ar gyfleoedd sy'n peri risg iddo. Bydd y graddau y gall y PPC gydbwysu risg ac adenillion yn effeithiol yn dibynnu ar lwyddiant ei Bolisi Risg. Mae'n hanfodol bod y Cynllun yn deall y risgiau cysylltiedig cyn gwneud penderfyniadau ac yn ystyried y modd y gellid rheoli'r risgiau hyn. Bydd nodi, deall, rheoli a monitro risgiau'n effeithiol yn caniatáu i'r PPC:



Y risg fwyaf i weithrediad parhaus y PPC yw ei allu i gyflawni ei brif amcanion. Mae Cynllun Busnes PPC yn ffordd ychwanegol y bydd PPC yn rhoi cydnabyddiaeth arbennig i risgiau sy'n fygythiad sylweddol i gyflawni ei amcanion a'r camau sydd eu hangen i reoli'r risgiau hyn. Mae'r PPC yn cynnal Cofrestr Risg sy'n cael ei hadolygu'n rheolaidd gan Is-grŵp Risg penodedig sy'n adrodd yn ôl i'r OWG a'r JGC bob chwarter. Mae'r Is-grŵp nid yn unig yn gyfrifol am gynnal Cofrestr Risg y PPC, mae hefyd yn gyfrifol am adolygu Polisi Risg y PPC yn flynyddol a datblygu unrhyw gamau gweithredu sy'n deillio neu'n codi o'i waith monitro ac adolygu Cofrestr Risg y PPC. Mae'r Polisi Risg i'w weld yn Atodiad C, mae'r Gofrestr Risg i'w gweld ar y wefan.

Buddsoddi Cyfrifol

Mae'r PPC yn credu y dylai Buddsoddi Cyfrifol, ochr yn ochr ag ystyried a rheoli materion Amgylcheddol, Cymdeithasol a Llywodraethu ar sail tystiolaeth, arwain at ganlyniadau gwell i'w randdeiliaid. Felly, mae wedi bod yn flaenoriaeth allweddol i ni ers i ni gael ein sefydlu yn 2017. Mae gweithgareddau amrywiol wedi'u cynnal i weithio tuag at ein huchelgais o fod yn arweinydd mewn Buddsoddi Cyfrifol. I ddechrau, canolbwyntiwyd ar lunio Polisi Buddsoddi Cyfrifol, Atodiad D. Ers hynny, mae'r PPC wedi llunio ei Bolisi Risg Hinsawdd ei hun, Atodiad E, ac wedi gweithio gyda'i Ddarparwr Pleidleisio ac Ymgysylltu, Robeco, i gytuno ar Bolisi Pleidleisio, Atodiad F.

Yn Ch3 2020 lluniwyd Is-grŵp Buddsoddi Cyfrifol y PPC ac mae'r is-grŵp hwn wedi cymryd perchnogaeth o ffrydiau gwaith sy'n gysylltiedig â Buddsoddi Cyfrifol a champau gweithredu sy'n ofynnol i gyflawni'r ymrwymiadau a wnaed ym Mholisi Buddsoddi Cyfrifol a Risg Hinsawdd y PPC – mae hyn yn cynnwys;

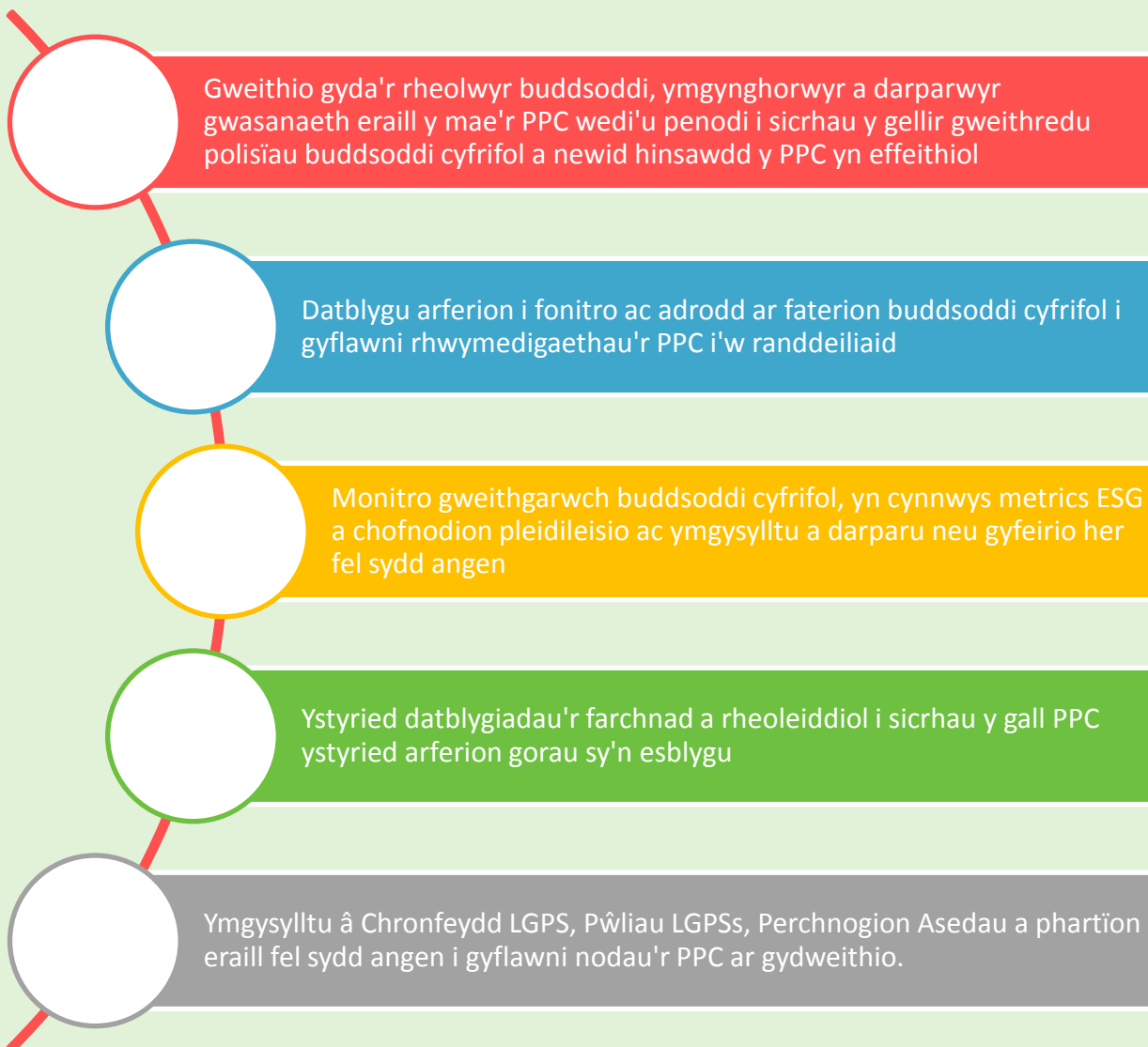

Mae'r Grŵp yn adrodd i'r OWG a'r JGC ac yn eu cynghori ar unrhyw newidiadau i bolisiau neu ddull gweithredu PPC a allai fod yn angenrheidiol i sicrhau y gellir cyflawni nodau PPC. Mae 'Cylch Gorchwyl' llawn y Grŵp i'w weld yn Atodiad G.

Gwrthdaro Buddiannau a Gweithdrefn

Mae'r PPC yn cydnabod bod methu â rheoli gwrthdaro buddiannau yn peri risgiau materol i'r PPC, a gall ei ganlyniadau gynnwys penderfyniadau nad ydynt er budd gorau rhanddeiliaid y PPC, bod enw da'r PPC yn cael ei effeithio'n negyddol a'i gyfeirio at gyrff rheoleiddio. Mae'n bwysig bod egwyddorion llywodraethu da yn cael eu dilyn a dyna pam bod y PPC wedi llunio Polisi Gwrthdaro Buddiannau a Gweithdrefn, Atodiad H, sy'n amlinellu sut mae gwrthdaro'n cael ei adnabod, ei reoli a'i fonitro. Prif amcanion Polisi Gwrthdaro Buddiannau a Gweithdrefn y PPC yw;

- Arddangos ei ymrwymiad i adnabod, rheoli a monitro gwrthdaro buddiannau.
- Glynu wrth cred y PPC y bydd llywodraethu a thryloywder da yn sicrhau canlyniadau gwell i rhanddeiliaid PPC.
- Bod y PPC yn parhau i greu fframwaith gwneud penderfyniadau a llywodraethu sy'n canolbwyntio ar sicrhau'r canlyniadau gorau i rhanddeiliaid y PPC.

Cyfathrebu

Mae Partneriaeth Pensiwn Cymru (PPC) yn credu bod cyfathrebu mewnol ac allanol effeithiol yn hanfodol i gyflawni ei amcanion. Mae'r PPC, fel rhan o'i ymrwymiad i'r gred hon, wedi llunio Polisi Cyfathrebu, atodiad I. Caiff y Polisi ei adolygu'n flynyddol, a bydd yr adolygiad yn ystyried datblygiadau arloesol o fewn y diwydiant cyfathrebu a barn a fynegwyd gan rhanddeiliaid y PPC. Mae'r Polisi yn nodi sut y bydd y PPC yn cyflawni ei strategaethau cyfathrebu mewnol ac allanol, ac mae'n ymdrin â'r pynciau canlynol:

Cynulleidfa Darged
Negeseuon Allweddol/ Pwrpas Allweddol
Modd o Gyfathrebu
Cyfrifoldebau
Adolygu ac Adlewyrchu

Hyfforddiant

Mae'r PPC wedi ymrwymo i fod yn sefydliad sy'n esblygu ac yn dysgu'n barhaus. Roedd ffurfio Polisi Hyfforddiant y PPC, a Chynllun Hyfforddiant Blynyddol y PPC, mewn cydweithrediad â'r Awdurdodau Cyfansoddol, yn arbennig o braf gan ei fod yn dangos ymrwymiad parhaus y PPC i ddarparu manteision Pŵlio nad ydynt yn canolbwyntio ar fuddsoddi yn unig, tynnodd sylw hefyd at y lefelau cryf o ymgysylltu a barn gyffredin ymhlith yr Awdurdodau Cyfansoddol.

Mae'r PPC wedi ymrwymo i gynnal o leiaf un sesiwn hyfforddiant chwarterol ac mae'r rhain eisoes wedi bod yn ffordd wych o ddatblygu'r arbenigedd o fewn y PPC ymhellach a hefyd i gynyddu'r dull o ymgysylltu â rhanddeiliaid y PPC.

Yn flynyddol, bydd y PPC yn cyhoeddi cynllun hyfforddi blynyddol i gefnogi ei Polisi Hyfforddiant cyffredinol. Bydd Cynllun Hyfforddi Blynyddol y PPC yn amlinellu'r pynciau hyfforddi y bydd y PPC yn darparu hyfforddiant arnynt yn ystod y deuddeg mis nesaf. Mae'r Polisi Hyfforddiant llawn i'w weld yn Atodiad J, yn y cyfamser mae Cynlluniau Hyfforddiant Blynyddol y PPC ar gael ar y wefan.

Arferion a Phrotocolau

Mae'r PPC yn cydnabod na fydd ei bolisiâu ffurfiol yn gallu ymdrin â'i holl ymdrechion a'i weithgarwch o ddydd i ddydd. Fodd bynnag, mae'r PPC yn dal i gredu ym manteision codio'r mecanweithiau a'r gweithdrefnau y mae wedi'u mabwysiadu'n anffurfiol ar ffurf Arferion a Phrotocolau'r PPC. Felly, mae'r PPC wedi rhoi rhestr o Arferion a Phrotocolau ar waith gyda'r nod o sicrhau:

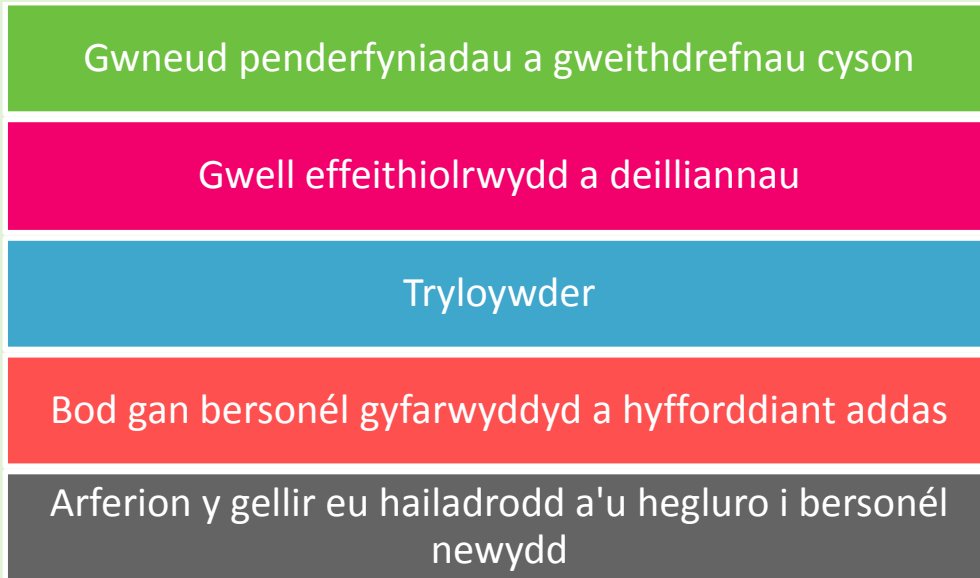

Nodir y rhestr lawn o Arferion a Phrotocolau'r PPC isod ac mae rhagor o fanylion am y rhain i gyd i'w gweld ar y tudalennau dilynol:

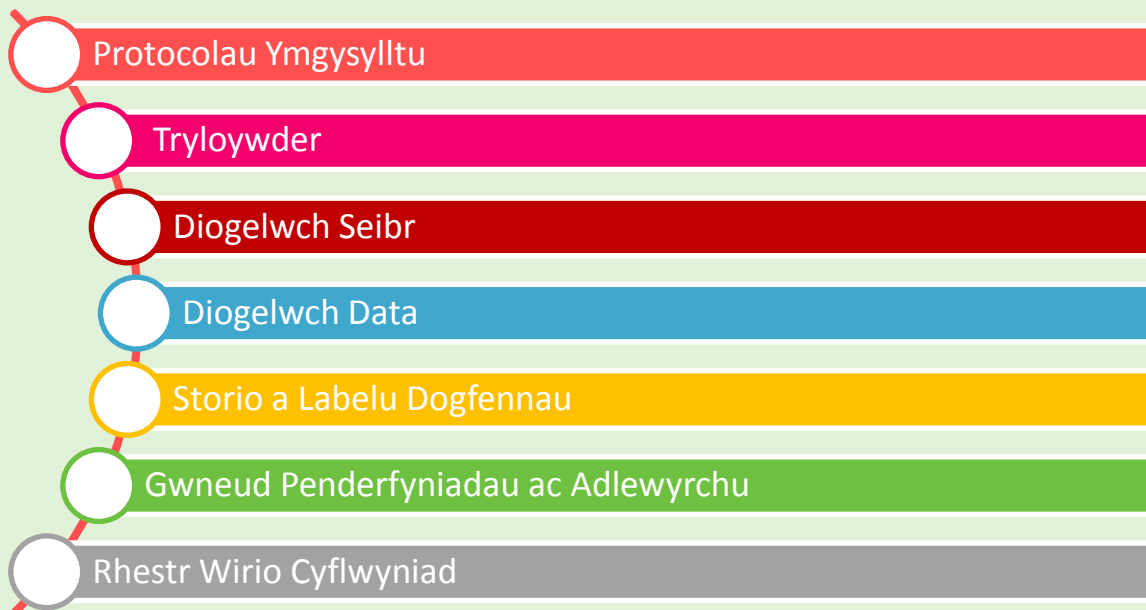

Protocolau Ymgysylltu

Mae'r PPC wedi gosod yr amcanion iddo'i hun o roi protocolau ymgysylltu ar waith sydd yn;

- Meithrin cydberthnasau a llinellau cyfathrebu effeithiol rhwng personél, darparwyr a rhanddeiliaid y PPC.
- Caniatáu trafod a gwerthuso effeithiol rhwng personél, darparwyr a rhanddeiliaid y PPC
- Sicrhau bod amcanion a chynllun busnes y PPC yn fyfyrion ac yn rhoi ystyriaeth briodol i strategaethau a chynlluniau'r Awdurdodau Cyfansoddol.
- Galluogi i holl bersonél a rhanddeiliaid y PPC i gyfrannu a chefnogi'r PPC wrth gyflawni ei amcanion
- Hysbysu a diweddarau'n briodol yr holl rhanddeiliaid perthnasol ynghylch gweithgareddau, negeseuon allweddol a chynnydd y PPC tuag at ei amcanion

Bydd papurau cyfarfod y JGC hefyd ar gael i'r cyhoedd. Cynhelir diwrnodau ymgysylltu Byrddau Pensiwn Lleol yn rheolaidd fel ffordd o feithrin ymgysylltiad rhanddeiliaid. Yn ystod y flwyddyn, gwnaethom ffurfioli ein protocolau ymgysylltu a fydd yn sicrhau ymgysylltiad a chydweithrediad parhaus awdurdodau cyfansoddol a darparwyr y PPC, cyflawnir hyn drwy'r dulliau ymgysylltu a ganlyn:

Dulliau ymgysylltu	Amllder
Cyfarfod Adolygu Perthnasau Strategol	Ddwywaith y Flwyddyn
Ymgysylltu â JGC	Chwarterol
Cyfarfodydd/Galwadau Perfformiad Rheolwyr	Chwarterol
Digwyddiadau Hyfforddi	Chwarterol
Ymgysylltu OWG	Bob 2/3 Mis
Cyfarfodydd Pythefnosol	Bob pythefnos
Diwrnod Blynyddol y Cyfranddalwyr	Blynyddol
Pwyllgorau'r Gronfa Bensiwn	Blynyddol
Diwrnodau Ymgysylltu i Reolwyr	Blynyddol
Cyfathrebu Aelodau	Blynyddol
Ymgysylltu â'r Bwrdd Pensiwn	Bob 6 Mis
Ymgysylltu drwy'r wefan a LinkedIn	Parhaus
Holiadur Gofynion ac Uchelgeisiau Blynyddol Awdurdodau Cyfansoddol	Blynyddol

Mae'r PPC bob amser wedi ceisio'r lefelau uchaf posibl o ymgysylltu â'i rhanddeiliaid a dyna pam, ochr yn ochr â'n strategaeth gyfathrebu, y byddwn yn parhau i ddatblygu a gwella ein lefelau ymgysylltu â'n rhanddeiliaid mewnol, yn ogystal ag allanol.

Tryloywder

Mae'r PPC yn credu mewn bod yn agored ac yn dryloyw felly bydd y PPC yn sicrhau bod cyfarfodydd y Cydbwyllgor Llywodraethu ar gael i'r cyhoedd drwy ffrwd gweddarlledu fyw, bydd yr holl bapurau cyfarfod nad ydynt wedi'u heithrio hefyd ar gael i'r cyhoedd. Yn ogystal, mae'r PPC wedi priodoli llawer iawn o amser ac adnoddau i lunio a chyhoeddi'r dogfennau a ganlyn a'u cyhoeddi i'r cyhoedd. Mae'r holl ddogfennau a chyhoeddiadau hyn wedi'u creu i ddarparu tryloywder ar yr hyn y mae'r PPC yn ei wneud a sut y mae'n gweithredu. Rydym yn gobeithio, drwy ddarllen y dogfennau a'r cyhoeddiadau hyn, y bydd ein rhanddeiliad a'r gynulleidfa ehangach yn cael tryloywder llawn ar weithgarwch a chynnydd y PPC:

Cynllun Busnes PPC

Llawlyfr Llywodraethu PPC

Adroddiad Blynyddol PPC

Holl Bolisïau PPC

Diweddariad Blynyddol PPC

Cynllun Hyfforddi Blynyddol PPC

Adroddiad Cynnydd Buddsoddi Cyfrifol PPC (I'w gyhoeddi yn 2021)

Adroddiadau Perfformiad PPC

Seiberddiogelwch/ Diogelwch Data

Mae'r PPC yn ymwybodol iawn o'r bygythiad a achosir gan dorri seiberddiogelwch a phwysigrwydd diogelwch data. Fel y nodwyd eisoes, mae Cyngor Sir Caerfyrddin yn gweithredu fel Awdurdod Lletya ar gyfer y PPC, felly mae'r PPC wedi mabwysiadu:

- Polisi Diogelu Data;
- Polisi Ymdrin â Gwybodaeth Bersonol

Mae dau bolisi yn ymdrin â sut y mae'r Awdurdod Lletya yn sicrhau bod data wedi'i ddiogelu'n briodol, a bod gwybodaeth bersonol yn cael ei thrin mewn ffordd sy'n diogelu data rhag cael ei golli, ei ddwyn, ei ddatgelu'n amhriodol neu ei gamddefnyddio fel arall. Yn benodol, mae'r polisïau'n cwmpasu'r meysydd a ganlyn:

- Cyfrifoldebau
- Defnyddio dyfeisiau cludadwy neu gyfryngau y gellir eu tynnu
- Storio gwybodaeth bersonol yn ddiogel
- Cymryd gwybodaeth bersonol allan o'r swyddfa
- Trosglwyddo gwybodaeth bersonol yn ddiogel
- Cadw gwybodaeth bersonol
- Torri diogelwch
- Sicrhau triniaeth gyfartal

Mae'n werth nodi bod y PPC yn cadw ac yn prosesu symiau cyfyngedig iawn o Ddata Personol, mae'r Awdurdodau Cyfansodol yn parhau i fod yn gyfrifol am ddata aelodau unigol am eu Cronfeydd Pensiwn CPLIL priodol. Os oes gennych ddi-ddordeb mewn darganfod mwy am y polisïau hyn, gallwch ddod o hyd iddynt ar wefan Cyngor Sir Caerfyrddin.

Storio a Labelu Dogfennau

Mae'r PPC yn credu ei bod yn bwysig storio a labelu holl waith papur a dogfennau perthnasol y PPC yn effeithiol – gan y bydd hyn yn lleihau'r risg o unrhyw aneffeithlonrwydd o fewn strwythur llywodraethu'r PPC a bydd yn helpu i uchafu effeithlonrwydd cyffredinol y PPC. Felly, mae'r PPC wedi datblygu arfer gorau ar gyfer Storio a Labelu Dogfennau yr anogir holl Bersonél ac ymgynghorwyr y PPC i gadw ati, mae'n cynnwys:



Bydd y PPC yn defnyddio'r dulliau storio dogfennau a ganlyn i sicrhau y gellir lleoli dogfennau'n hawdd ac yn gyflym pan fo'n ofynnol gan Bersonél, Rhanddeiliaid a Darparwyr y PPC:

- **Gwasanaethau Democraidd** – yn sicrhau y bydd holl bapurau cyhoeddus JGC y PPC yn cael eu huwchlwytho a'u darparu ar ei wefan
- **Gwefan PPC** – Bydd yr Awdurdod Lletya yn defnyddio gwefan y PPC i storio a rhannu dogfennau cyhoeddus – bydd hyn er enghraifft yn cynnwys Diweddariad Cynnydd, Cynllun Busnes neu Bolisiau'r PPC
- **FocalPoint** – sef cyfleuster storio dogfennau ar-lein diogel y mae'r PPC yn ei ddefnyddio ar gyfer papurau mewnol a chyfrinachol. Mae Personél a Darparwyr PPC, lle y bo'n briodol, yn cael manylion mewngofnodi'r cyfleuster hwn ac yn gallu ei ddefnyddio i gael mynediad i holl ddogfennau PPC o bell drwy gysylltiad â'r rhyngwyd
- **Awdurdod Lletya** – Bydd yr Awdurdod Lletya hefyd yn storio holl ddogfennau a gwaith papur perthnasol y PPC yn lleol er mwyn sicrhau y gellir cael at dogfennau os bydd problemau gydag unrhyw un o'r tri dull arall a amlinellir uchod

Gwneud Penderfyniadau a Myfyrio

Mae'r PPC yn gwbl ymwybodol o'r effaith y gall ei benderfyniadau eu cael ar ddeilliannau i randdeiliaid PPC. Mae'r PPC wedi ceisio datblygu gweithdrefn gwneud penderfyniadau effeithlon ac effeithiol sy'n caniatáu trafodaeth a her wybodus yn ogystal â phenderfyniadau clir a phendant. Mae'r PPC wedi mabwysiadu dull cyfannol o ymdrin â'i weithdrefn gwneud penderfyniadau – lle nad y pwynt penderfynu yw'r cam olaf ond yn hytrach dyma'r man cychwyn ar gyfer proses fyfyrion'r PPC. Mae'r enghraifft isod yn cynrychioli proses gwneud penderfyniadau a myfyrio'r PPC:

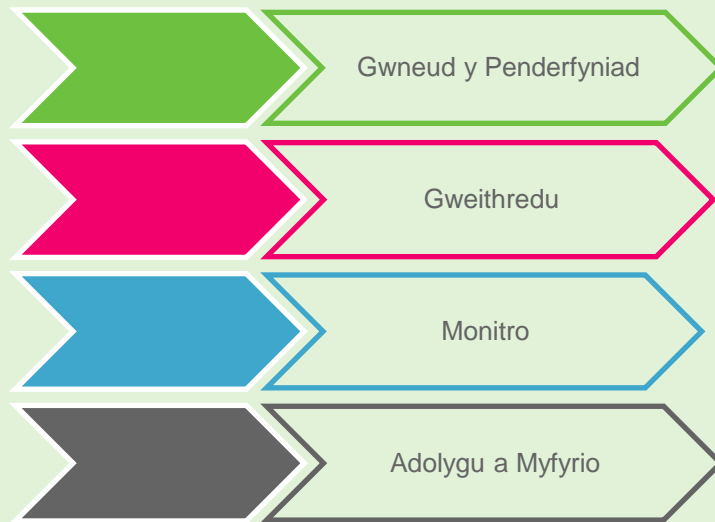

Mae cam cychwynol y broses hon yn canolbwyntio ar y penderfyniadau gwirioneddol a wnaed. Daw penderfyniadau effeithiol yn sgil cyfuniad o her a gwerthusiad digonol, cyngor arbenigol, sylfaen wybodaeth ddofn a nifer o wiriadau a chydbwysedd. Mae'r PPC yn cydnabod pwysigrwydd amser yn y broses o wneud penderfyniadau, mae'n hanfodol bod Personél a Darparwyr PPC yn cael digon o amser i drafod, gwerthuso a herio. Felly, mae'r PPC wedi cyflwyno mecanwaith ar gyfer sicrhau bod amser cyfarfodydd yn cael ei dreulio yn y ffordd fwyaf effeithiol. Mae holl bapurau cynghori'r PPC yn defnyddio'r mecanwaith dosbarthu a amlinellir isod. Amcan y mecanwaith hwn yw gwarantu bod Personél PPC yn gwybod o ddechrau'r papur beth sy'n ofynnol ganddynt.

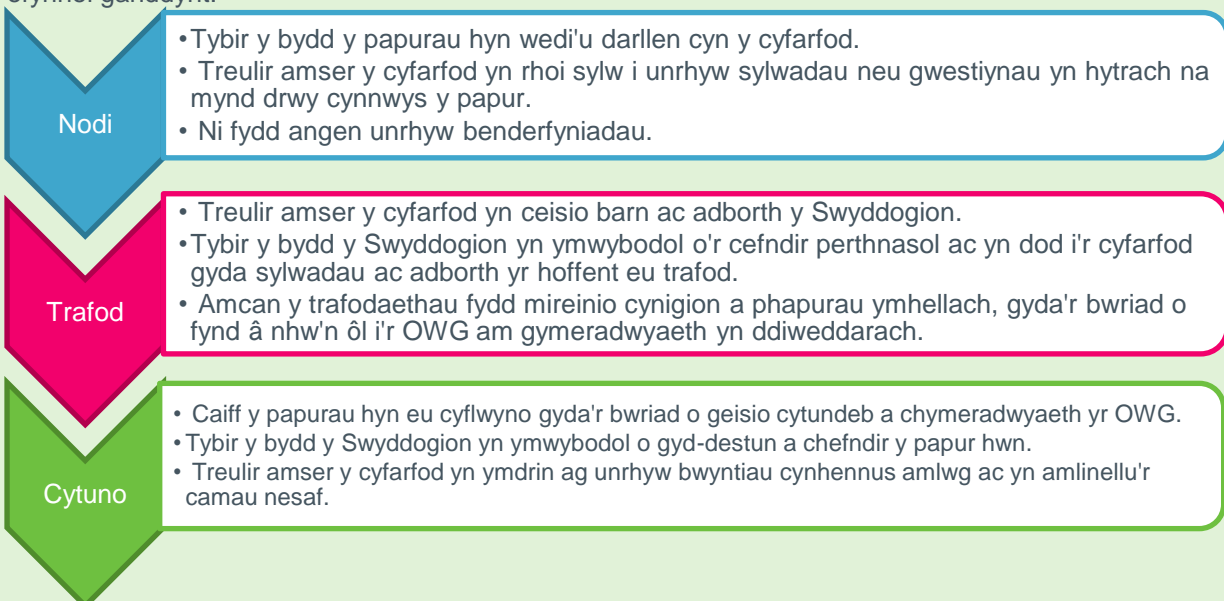

Mae'r PPC hefyd yn nodi y gall fod yn bwysig, mewn rhai amgylchiadau, dogfennu penderfyniadau mewn ffordd gryno a chlr – mae hyn yn arbennig o wir os yw'r penderfyniad yn ymwneud â mater dadleuol neu arbennig o bwysig. Yn yr achosion hyn, bydd y PPC yn defnyddio ei weithdrefn 'Dogfennu Penderfyniadau'.

Dogfennu'r penderfyniad yw'r cam cyntaf yng ngweithdrefn 'Gwersi i'w dysgu' y PPC. Mae'r PPC wedi ymrwmo i fod yn sefydliad sydd bob amser yn dysgu ac yn esblygu. Mae'n bwysig bod y PPC yn adolygu ei benderfyniadau, yn ceisio dysgu gwersi ganddynt ac yna'n hidlo'r gwersi a ddysgwyd yn ôl i'w ymdrechion a'i benderfyniadau yn y dyfodol. Er mwyn helpu i ymgorffori'r broses hon yn ei fframwaith llywodraethu, mae'r Cynllun wedi llunio'r pum cam canlynol 'Gwersi i'w dysgu':

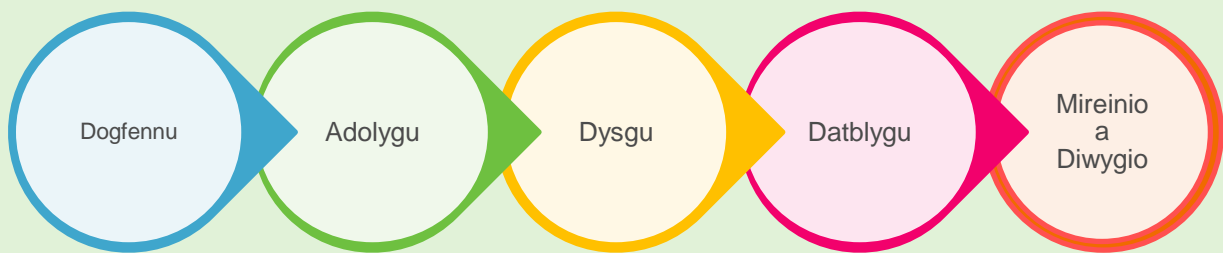

Rhestr Wirio Cyflwyniad

Mae'r PPC yn ymwybodol y bydd trosiant o Ddarparwyr a Pheronél yn ystod ei fodolaeth, fel y cyfryw mae'n bwysig cael mesurau ar waith i helpu unrhyw Bersonél neu Ddarparwyr newydd i adeiladu eu sylfaen wybodaeth ar yr hyn y mae'r PPC yn ei wneud a sut mae'n gweithredu. Ar ôl dechrau eu rôl newydd, gofynnir i Bersonél neu Ddarparwr, lle y bo'n briodol, symud ymlaen drwy Restr Wirio Cyflwyniad PPC.

Nodwn hefyd fod Polisi a Chynllun Hyfforddi PPC yn amhrisiadwy o ran sicrhau bod gan unrhyw bersonél PPC y wybodaeth a'r sylfaen sgiliau angenrheidiol y mae arnynt eu hangen.

Manylion Cyswllt

Os oes angen rhagor o wybodaeth arnoch am unrhyw beth yn y cynllun busnes hwn neu sy'n gysylltiedig ag ef, cysylltwch â Phartneriaeth Pensiwn Cymru:

Cyfeiriad Post - Partneriaeth Pensiwn Cymru

Cyngor Sir Caerfyrddin

Adran Buddsoddiadau'r Trysorlys a Phensiwn

Neuadd y Sir

Caerfyrddin

SA31 1JP

E-bost - WalesPensionPartnership@carmarthenshire.gov.uk

Ffôn - (01267) 224136

Ceir rhagor o wybodaeth am y PPC a diweddariadau parhaus ar gynnydd y PPC ar y wefan a'r dudalen LinkedIn.

Cewch hyd i'r wefan yma:

<https://www.walespensionpartnership.org/>



Amserlen Ddangosol

- Gellir ystyried Is-gronfeydd Marchnadoedd Preifat y WPP mewn pedwar cam:
 - Cam 1 - Dyled ac Isadeiledd Preifat
 - Cam 2 - Cychwyn Eiddo
 - Cam 3 - Is-gronfa Ecwiti Preifat a Chyd-fuddsoddiadau/Oportiwistaidd
 - Cam 4 - Gweithredu Eiddo
- Isod, rydym yn amlinellu Amserlen ddangosol ar gyfer y camau gwahanol.

Amserlen	Cam	Gweithrediad	Perchennog
Mawrth – Mai 2021	Cam 1	Cadarnhau modd o weithredu Dyled ac Isadeiledd Preifat a strwythur yr is-gronfa.	Is-Grŵp Marchnadoedd Preifat
Mehefin - Gorffennaf 2021 ymlaen	Cam 2	Cadarnhau gofynion Eiddo'r WPP, gan ystyried y modd optimaidd o weithredu	Is-Grŵp Marchnadoedd Preifat
Cynllunio i ddechrau fis Ebrill 2021 (Targedu Lansio: Awst - Rhag 2021)	Cam 1	Cymeradwyo'r Is-gronfeydd Dyled ac Isadeiledd Preifat, ei lansio a dechrau galw cyfalaf <u>Mae amseru'r cam hwn yn dibynnu'n fawr ar ddeiliant trafodaethau ar y dull o strwythuro'r gronfa.</u>	Gweithredwr, Rheolwyr, CAs, JGC
Medi 2021 - Ebrill 2022	Cam 3	Cadarnhau modd o weithredu Ecwiti Preifat a Chyd-fuddsoddiadau/Oportiwistaidd a strwythur yr is-gronfa.	Is-Grŵp Marchnadoedd Preifat
2022 / 2023	Cyfnod 4	Ystyried ymhellach gweithredu Eiddo, Strwythur yr Is-gronfa, penodi rheolwr a gweithgareddau ailstrwythuro	Is-Grŵp Marchnadoedd Preifat, Gweithredwr, Rheolwyr
Mehefin – Rhag 2022	Cam 1	Mesur ac ystyried yr archwaeth a'r angen am ail rown o Dyled neu Isadeiledd Preifat	CAs, Is-Grŵp Marchnadoedd Preifat
Mehefin – Rhag 2022	Cam 3	Cymeradwyo'r Is-gronfeydd Ecwiti Preifat a Chyd-fuddsoddiadau/Oportiwistaidd, ei lansio a dechrau galw cyfalaf	Gweithredwr, Rheolwyr, CAs, JGC
Ion - Mehefin 2023	Cam 1	Cymeradwyo'r ail Is-gronfeydd Dyled / Isadeiledd Preifat, ei lansio a dechrau galw cyfalaf os bydd angen	Gweithredwr, Rheolwyr, CAs, JGC

Mae'r dudalen hon yn wag yn fwiadol



CYDBWYLLGOR LLYWODRAETHU PARTNERIAETH PENSIWN CYMRU

24 MAWRTH 2021

CYNLLUN BUSNES PARTNERIAETH PENSIWN CYMRU 2021 - 2024

ARGYMHELLION / PENDERFYNIADAU ALLWEDDOL SYDD EU HANGEN:

Cytuno ar Gynllun Busnes y Bartneriaeth a gaiff wedyn ei anfon i bob un o'r wyth o Awdurdodau Cyfansoddol er mwyn cael eu cymeradwyaeth ysgrifenedig.

RHESYMAU:

Lluniwyd fersiwn drafft o gynllun busnes y Bartneriaeth am 2021 - 2024 sydd angen cymeradwyaeth gan y Cydbwyllgor Llywodraethu yn unol ag Adran 6 o'r Cytundeb Rhwng Awdurdodau. Wedi cael cymeradwyaeth y Cydbwyllgor Llywodraethu, anfonir y Cynllun Busnes i'r holl Awdurdodau Cyfansoddol er eu cymeradwyaeth ysgrifenedig.

Awdur yr Adroddiad:
Chris Moore

Swydd:
Cyfarwyddwr Gwasanaethau
Corfforaethol

Cyngor Sir Gâr

Rhif Ffôn: 01267 224160

e-bost:
CMoore@carmarthenshire.gov.uk

CRYNODEB GWEITHREDOL CYDBWYLLGOR LLYWODRAETHU

24 MAWRTH 2021

CYNLLUN BUSNES PARTNERIAETH PENSIWN CYMRU 2021 - 2024

CRYNODEB BYR O BWRPAS YR ADRODDIAD

Lluniwyd fersiwn drafft o gynllun busnes y Bartneriaeth yn unol ag Adran 6 o'r Cytundeb Rhwng Awdurdodau.

Pwrpas y cynllun busnes yw:

- Esbonio cefndir y Bartneriaeth a'i threfn lywodraethu
- Rhoi crynodeb o flaenoriaethau ac amcanion y Bartneriaeth ar gyfer y tair blynedd nesaf.
- Cyflwyno polisiau a chynlluniau'r Bartneriaeth
- Nodi'r gyllideb ariannol ar gyfer cyfnod perthnasol y Cynllun Busnes
- Rhoi crynodeb o Fuddsoddiadau ac Amcanion Perfformiad y Bartneriaeth

Caiff y cynllun ei fonitro'n barhaus, ac eir ati bob blwyddyn i'w adolygu a'i gymeradwyo'n ffurfiol.

ADRODDIAD MANWL YNGHLWM?

OES

GOBLYGIADAU

Polisi, Trosedd ac Anhrefn, a Chydraddoldeb OES	Cyfreithiol DIM	Cyllid DIM	Materion Rheoli Risg DIM	Goblygiadau Staffio DIM
Polisi Lluniwyd cynllun busnes a fydd yn ddogfen ffurfiol ar gyfer Partneriaeth Pensiwn Cymru.				

YMGYNGORIADAU

Dylid cynnwys manylion unrhyw ymgynghoriadau a gynhaliwyd yma:

Lluniwyd y fersiwn drafft o'r Cynllun Busnes ar y cyd â swyddogion y Gweithgor Swyddogion a Hymans Robertson, Ymgynghorwyr Trosolwg y Bartneriaeth.

**Adran 100D o Ddeddf Llywodraeth Leol 1972 - Mynediad at Wybodaeth
Rhestr o Bapurau Cefndir a ddefnyddiwyd wrth baratoi'r adroddiad hwn:**

MANYLIR AR Y RHAIN ISOD

Teitl y Ddogfen	Cyfeirnod Ffeil	Y manau lle mae'r papurau ar gael i'r cyhoedd eu gweld/ DOLEN GWEFAN



Partneriaeth Pensiwn Cymru

Cynllun Busnes

2021 -2024



Cynnwys

Cyflwyniad	3
Ynglŷn â Phartneriaeth Pensiwn Cymru	3
Llywodraethu	4
Rheoli Risg	6
Amcanion	7
Credoau	8
Polisiâu	9
Cynllun Gwaith	10
Cynllun Hyfforddi	13
Cyllideb	14
Buddsoddiadau a Pherfformiad	15
Manylion Cyswllt	17

Cyflwyniad

Dyma'r cynllun busnes ar gyfer Partneriaeth Pensiwn Cymru ('y Bartneriaeth'), sy'n cynnwys manylion ynghylch blaenoriaethau'r Bartneriaeth a'r meysydd y bydd yn canolbwyntio arnynt yn 2021/22 a 2022/23 a 2023/24. Caiff y cynllun busnes ei fonitro'n barhaus, ac eir ati bob blwyddyn i'w adolygu a'i gymeradwyo'n ffurfiol. Pwrpas y cynllun busnes yw:

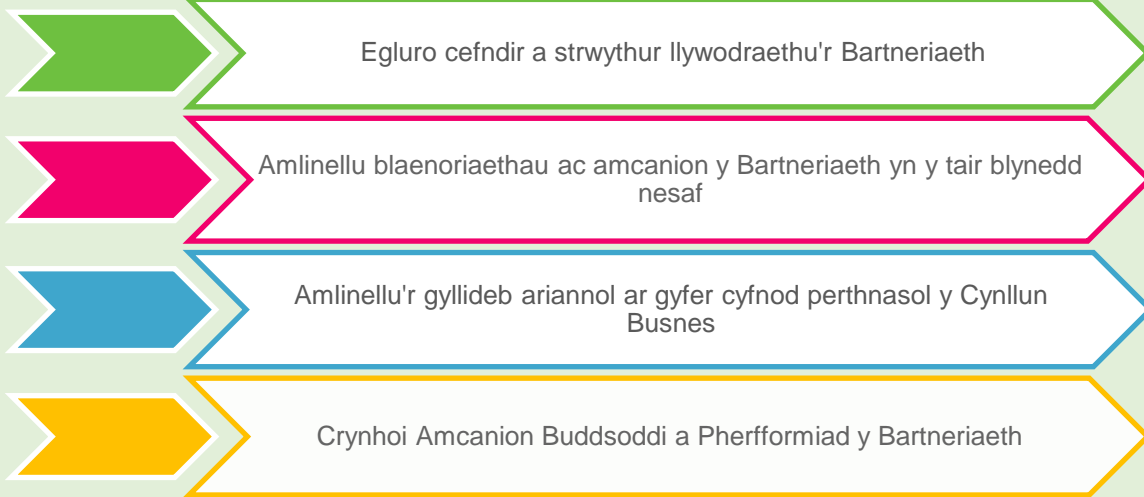

Ynglŷn â Phartneriaeth Pensiwn Cymru

Sefydlwyd Partneriaeth Pensiwn Cymru yn 2017, ac mae'n drefniant cydweithredol rhwng yr wyth o gronfeydd Cynllun Pensiwn Llywodraeth Leol (Awdurdodau Cyfansoddol) sy'n weithredol drwy Gymru gyfan, ac mae'n un o wyth cronfa gyfun yn genedlaethol. Mae gennym hanes hir a llwyrchus o gydweithio, ac wedi bod yn gwneud hynny ers cyn i'r Llywodraeth gyhoeddi'i gynlluniau ar gyfer cyfuno cronfeydd. Rydym yn ymfalchïo yn ein hunaniaeth unigryw fel Cronfa Gyfun – mae ein Hawdurdodau Cyfansoddol yn cynrychioli Cymru gyfan. Oherwydd ein hatebolrwydd democrataidd rydym yn cynnig y gorau o'r sector cyhoeddus o ran llywodraethu cryf a thryloywder.

Mae gennym ddull gweithredu sydd â'r nod o fod yn hyblyg a chyflawni gwerth am arian. Rydym wedi penodi Gweithredwr allanol i'r gronfa ac yn defnyddio ymgynghorwyr allanol er mwyn manteisio ar arbenigwyr o'r radd flaenaf i gynorthwyo wrth weinyddu'r Gronfa Gyfun, ac mae'r rhain yn cynnwys Hyman Robertson a benodwyd yn Ymgynghorydd Trosolwg ar ran y Bartneriaeth. Y Gweithredwr yw Link Fund Solutions, sy'n gweithio mewn partneriaeth â Russell Investments wrth ddarparu rheolaeth effeithiol dros fuddsoddiadau a rhoi sicrwydd o ran perfformiad ffioedd i bob un o'r Awdurdodau Cyfansoddol. Mae gennym weledigaeth gyffredin a chytundeb o ran sut fydd y weledigaeth honno'n cael ei chyflawni, a pha mor sydyn. Dyma wyth Cronfa CPLI (Awdurdodau Cyfansoddol) Partneriaeth Pensiwn Cymru:



Cronfa Bensiynau Clwyd
Clwyd Pension Fund



Cronfa Bensiwn Dinas a Sir Abertawe
City and County of Swansea Pension Fund
Gweinyddir gan
Administered by



Llywodraethu

Mae Partneriaeth Pensiwn Cymru (PPC) yn gyfrifol am sicrhau bod ei busnes yn cael ei gynnal yn unol â'r rheoliadau a'r canllawiau. Rhaid sicrhau hefyd fod arian cyhoeddus yn cael ei ddiogelu, ei gyfrif yn briodol a'i ddefnyddio'n economaidd, yn effeithlon ac yn effeithiol i sicrhau gwerth am arian. Rydym hefyd yn ymdrechu i gael gwelliant parhaus ac i gydymffurfio gydag arfer orau'r diwydiant.

Mae'r Bartneriaeth yn manylu ar sut mae'n ymdrin â phob agwedd o Lywodraethu drwy ei Chytundeb Rhyng-awdurdod (IAA) sy'n diffinio safonau, rolau a chyfrifoldebau'r Awdurdodau Cyfansoddol, ei Haelodau, Pwyllgorau a'i Swyddogion. Mae'r Cytundeb Rhyng-awdurdod yn cynnwys Cynllun Dirprwyo sy'n amlinellu'r broses gwneud penderfyniadau sy'n ystyried y ddeddfwriaeth bresennol berthnasol. Yn unol â'i chred y dylai llywodraethu da arwain at ddeilliannau uwch i ran-ddeiliaid, mae'r Bartneriaeth wedi rhoi strwythur llywodraethu cadarn ar waith, sydd wedi cael ei ddylunio i:



Mae'r diagram a ganlyn yn dangos beth yw strategaeth llywodraethu'r Bartneriaeth:

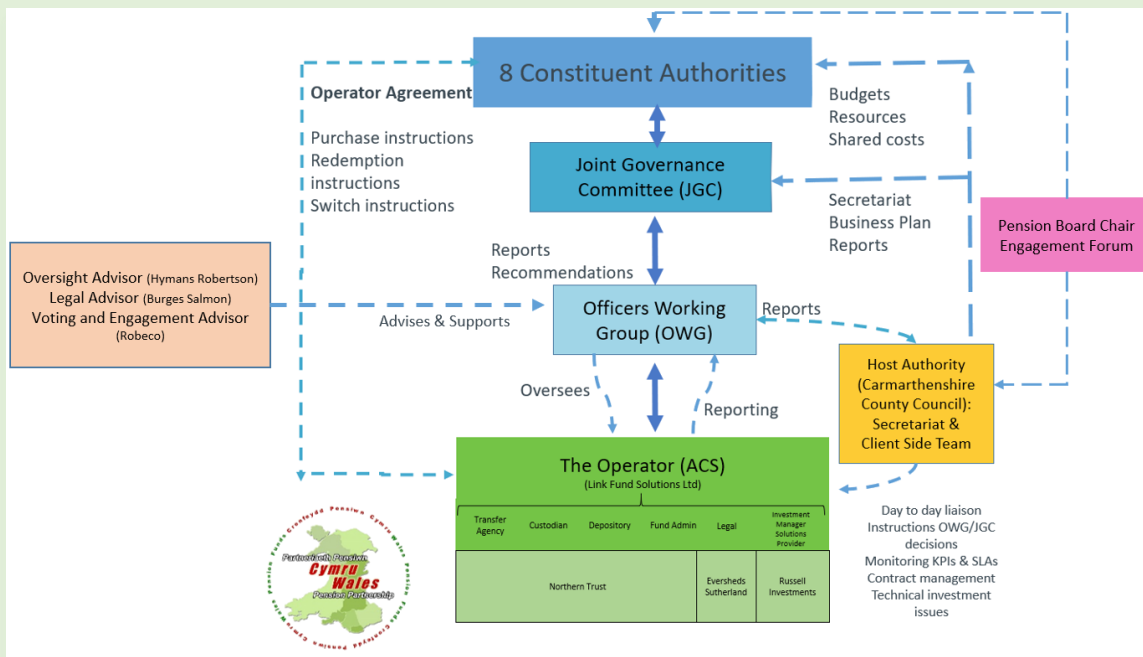

Mae'r Awdurdodau Cyfansoddol yn gorwedd ar frig strwythur llywodraethu'r Bartneriaeth. Hwyl sy'n rheoli'r holl weithgareddau a gyflawnir gan y Bartneriaeth ac maent yn parhau yn gyfrifol am gymeradwyo'r Cynllun Busnes, sy'n amlinellu cyllideb a chynllun gwaith y Bartneriaeth, yn ogystal â'i chredoau a'i hamcanion. Mae'r Awdurdodau Cyfansoddol yn ymwneud llawer â holl agweddau strwythur llywodraethu'r Bartneriaeth, tra bod Cydbwyllgor Llywodraethu'r Bartneriaeth a'r Gweithgor Swyddogion yn cynnwys cynrychiolwyr cynghorwyr a swyddogion o'r Awdurdodau Cyfansoddol.

Mae'r Bartneriaeth yn credu y dylai fod yn agored a thryloyw yn ogystal ag ymgysylltu â'i rhan-ddeiliaid allweddol yn rheolaidd. Felly, mae'r Bartneriaeth yn sicrhau y gall y cyhoedd weld cyfarfodydd y Cydbwyllgor Llywodraethu drwy we-ddarllediad byw. Mae papurau'r cyfarfodydd ar gael i'r cyhoedd hefyd. Ar ben hynny, bydd y Byrddau Pensiynau Lleol yn cynnal diwrnodau ymgysylltu yn gyson er mwyn meithrin cyswllt â rhan-ddeiliaid. Mae'r Bartneriaeth yn cydnabod pa mor bwysig yw ei holl ran-ddeiliaid, ac felly mae wedi sefydlu Fframwaith Protocol Ymgysylltu, sy'n pennu'r dulliau ymgysylltu a ganlyn:

Dulliau ymgysylltu	Amllder
Cyfarfod Adolygu'r Berthynas Strategol	Dwywaith y flwyddyn
Ymgysylltiad â'r CBLI	Chwarterol
Galwadau/Cyfarfodydd Perfformiad Rheolwyr	Chwarterol
Digwyddiadau Hyfforddiant	Chwarterol
Ymgysylltiad â'r Gweithgor Swyddogion	Bob dau/dri mis
Cyfarfodydd bob yn ail Wythnos	Bob pythefnos
Diwrnod Blynnyddol i Gyfranddalwyr	Blynnyddol
Pwyllgorau Cronfa Bensiwn	Blynnyddol
Diwrnodau Ymgysylltu â Rheolwyr	Blynnyddol
Cyfathrebu ag Aelodau	Blynnyddol
Ymgysylltu â'r Bwrdd Pensiwn	Bob chwe mis
Ymgysylltu drwy'r wefan a LinkedIn	Parhaus
Holiadur Gofynion ac Uchelgais Blynnyddol Awdurdod Cyfansoddol	Blynnyddol

Rheoli Risg

Mae Partneriaeth Pensiwn Cymru yn cydnabod ei bod yn wynebu nifer o risgiau, o'u gadael heb eu rheoli, all gyfyngu ar allu'r Bartneriaeth i gyflawni ei hamcanion ac i weithredu er lles gorau ei rhan-ddeiliaid a'i buddiolwyr. Fodd bynnag, mae'r Bartneriaeth hefyd yn deall na ellir lleddfu rhai risgiau'n llwyr ac yn yr achosion hyn mae angen ymdrin â'r risg wrth ei reoli'n weithredol ac yn effeithiol.

Mae rheoli risg yn elfen hanfodol o ymrwymiad y Bartneriaeth i lywodraethu da, mae'r Bartneriaeth wedi datblygu strategaeth risg gadarn, eang a strwythuredig. Bydd y strategaeth hon yn cael ei gwreiddio yn fframwaith llywodraethu'r Bartneriaeth i sicrhau gwell penderfyniadau, gwell deilliannau i ran-ddeiliaid a gwell effeithlonrwydd.

Mae strategaeth risg y Bartneriaeth yn ceisio adnabod a mesur risgiau allweddol a sicrhau bod rheolaethau priodol a gweithdrefnau llywodraethu yn eu lle i reoli'r risgiau hyn. Cred y Bartneriaeth fod natur anwadal i'r risgiau hyn ac y gall difrifoldeb a thebygolrwydd risgiau newid yn sydyn ac yn ddirybudd. I adlewyrchu'r gred hon, mae Polisi Risg y Bartneriaeth wedi cael ei ddatblygu mewn modd lle gellir rhagweld risgiau ac ymdrin â hwy mewn modd cyflym ac effeithiol i leihau colled neu niwed posib i'r Bartneriaeth a'i rhan-ddeiliaid.

I gyflawni ei hamcanion, mae angen i'r Bartneriaeth gynnal gweithgareddau neu fanteisio ar gyfleoedd sy'n ei rhoi mewn risg. Bydd y graddau y gall y Bartneriaeth gydbwyso'r risg a'r adenillion yn ddibynnol ar lwyddiant ei Bolisi Risg. Cyn gwneud penderfyniadau, mae'n hanfodol fod y Bartneriaeth yn deall y risgiau perthnasol ac yn ystyried sut ellir rheoli'r risgiau hyn.

Y risg mwyaf i weithrediad parhaus y Bartneriaeth yw ei gallu i gyflawni ei phrif amcanion. Mae Cynllun Busnes y Bartneriaeth yn fodd ychwanegol i'r Bartneriaeth roi cydnabyddiaeth arbennig i risgiau sy'n peri bygythiad materol i gyflawni ei hamcanion a'r camau sydd eu hangen i reoli'r risgiau hyn.

Yn ystod cyfnod y cynllun busnes hwn bydd y Bartneriaeth yn mynd ati i ddatblygu mecanweithiau, fframweithiau a phrosesau ar gyfer rheoli'r risgiau allweddol a ganlyn:

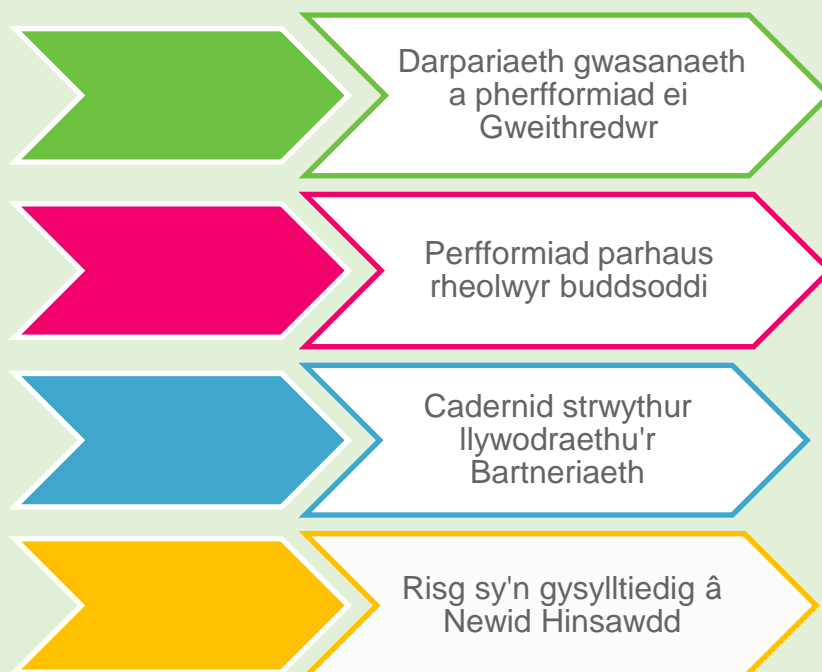

Amcanion

Mae'r Bartneriaeth yn falch o gynrychioli'r wyth Awdurdod Cyfansoddol ac yn cydnabod ei dyletswydd i sicrhau bod anghenion a gofynion yr holl ran-ddeiliad yn cael eu diwallu. Mae'r Bartneriaeth, trwy ymgynghoriad â'r wyth Awdurdod Cyfansoddol wedi llunio rhestr o brif amcanion a gellir eu crynhoi fel a ganlyn:

Darparu trefniadau cyd-fuddsoddi sy'n galluogi i gronfeydd unigol weithredu eu strategaethau buddsoddi eu hunain (pan fo hynny'n ymarferol).

Cyflawni arbedion costau perthnasol i gronfeydd cyfranogol tra'n gwella neu'n cynnal a chadw perfformiad buddsoddi ar ôl ffioedd.

Gweithredu trefniadau llywodraethu cadarn i gael trosolwg o weithgareddwch y cyd-fuddsoddi.

Gweithio'n agos gyda Chronfeydd Cyfun eraill i archwilio'r manteision y gall pob rhan-ddeilydd yng Nghymru elwa ohonynt wrth ddefnyddio datrysiadau cyfuno ehangach neu fuddsoddiadau uniongyrchol posib.

Darparu fframwaith buddsoddi sy'n cyflawni'r deilliannau gorau i'w rhan-ddeiliaid allweddol; yr Awdurdodau Cyfansoddol. Bydd yr Awdurdodau Cyfansoddol yn medru defnyddio'r fframwaith hwn i ddarparu'r deilliannau gorau i Aelodau a Chyflogwyr y Cynllun.

Mae'r wyth Awdurdod Cyfansoddol yn cydnabod fod eu cryfder yn deillio o'r credoau sy'n gyffredin rhyngddynt a'u gallu i gydweithio i gyflawni eu hamcanion cyffredin er lles holl ran-ddeiliaid y Bartneriaeth.

Credoau

Mae Credoau'r Bartneriaeth yn adlewyrchu natur gydweithredol a gwerthoedd cyffredin yr Awdurdodau Cyfansoddol, maent fel a ganlyn:

Rôl y Bartneriaeth yw hwyluso a darparu llwyfan cyd-fuddsoddi fel cyfrwng i weithredu ddiddordebau'r Awdurdodau Cyfansoddol.

Dylai llywodraethu da arwain at ddeilliannau uwch i ran-ddeiliaid y Bartneriaeth.

Mae cydweithredu mewnol rhwng yr Awdurdod Lletya a'r Awdurdodau Cyfansoddol yn hanfodol i gyflawni amcanion y Bartneriaeth. Gall cydweithio allanol hefyd fod yn fanteisiol wrth ddarparu arbedion costau a gwell deilliannau i ran-ddeiliaid.

Dylai Buddsoddi Cyfrifol a strategaethau effeithiol i leddfu Risg Hinsawdd, ar y cyd ag ystyried a rheoli materion Amgylcheddol, Cymdeithasol a Llywodraethu, arwain at well deilliannau i ran-ddeiliaid y Bartneriaeth.

Mae cyfathrebu mewnol ac allanol yn hanfodol i gyflawni amcanion y Bartneriaeth.

Gall cyflenwyr allanol fod yn fodd cost-effeithiol o wella adnoddau, gallu ac arbenigedd y Bartneriaeth.

Bydd tryloywder ffioedd a chostau yn cynorthwyo wrth wneud penderfyniadau ac yn gwella deilliannau i'r rhan-ddeiliaid.

Bydd dysgu, arloesedd a datblygiad parhaus yn gymorth i'r Bartneriaeth a'i Hawdrudodau Cyfansoddol esblygu.

Bydd agwedd hyblyg at strwythur cyfun a dulliau gweithredu'r Bartneriaeth yn galluogi i gronfa gyfun y Bartneriaeth addasu yn y dyfodol a pharhau i ddiwallu anghenion ei rhan-ddeiliaid.

Mae credoau'r Bartneriaeth yn sylfaen i'r fframwaith llywodraethu ac maent wedi cael eu defnyddio i lywio pob un o weithgareddau'r Bartneriaeth a'i phenderfyniadau, gan gynnwys ei hamcanion a'i pholisïau.

Polisiâu

Cred y Bartneriaeth y dylai llywodraethu da arwain at well deilliannau i ran-ddeiliaid y Bartneriaeth. I gydnabod y gred hon, mae'r Bartneriaeth, mewn ymgynghoriad â'r Awdurdodau Cyfansoddol, wedi datblygu strwythur a fframwaith llywodraethu cadarn a chyfres o bolisiâu llywodraethu. Ym mhob achos, mae polisiâu a gweithdrefnau'r Bartneriaeth wedi cael eu datblygu i un ai gyfrannu neu ychwanegu at weithdrefnau a pholisiâu presennol yr Awdurdodau Cyfansoddol. Mae'r Bartneriaeth yn deall pwysigrwydd llunio a chyfundrefnu ei pholisiâu a'i gweithdrefnau. Mae'r broses hon yn caniatáu i'r Bartneriaeth a'r Awdurdodau Cyfansoddol:



Isod, ceir rhestr o bolisiâu allweddol, cofrestrï a chynlluniau'r Bartneriaeth, a gellir gweld y rhain i gyd ar wefan y Bartneriaeth:

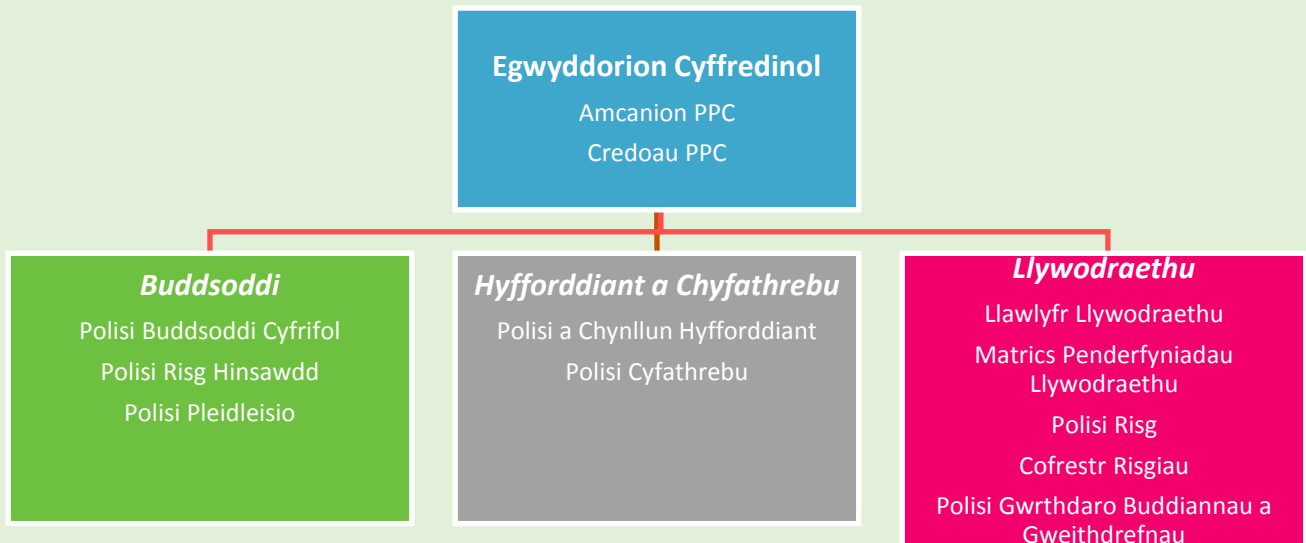

Adolygir dogfennau'r Bartneriaeth hon o leiaf unwaith y flwyddyn, a bydd y Bartneriaeth yn cynnal asesiadau parhaus i bennu a oes gofyn am bolisiâu, cofrestrï neu gynlluniau ychwanegol. Mae cynllun gwaith y Bartneriaeth yn cynnwys nifer o ddogfennau llywodraethu ychwanegol fydd yn cael eu datblygu yn ystod y tair blynedd nesaf, a bydd y rhain ar gael ar wefan y Bartneriaeth. Mae'r polisiâu'n chwarae rôl hanfodol yn nhrefniadau llywodraethu'r Bartneriaeth ac maent wedi'u llunio gyda'r unig fwriad o ddarparu fframwaith sydd wedi'i gyfundrefnu fydd yn sicrhau bod y Bartneriaeth yn cyflawni ei hamcanion mewn modd effeithiol a thryloyw.

Cynllun Gwaith

Mae'r tabl isod yn nodi'r prif flaenoriaethau ac amcanion y mae'r Bartneriaeth yn bwriadu eu cyflawni yn ystod y tair blynedd nesaf.

Llywodraethu

Mae'r Bartneriaeth o'r farn fod llywodraethu da yn arwain at well canlyniadau i'w rhan-ddeiliaid, ac felly bydd yn dal ati i ddatblygu ei fframwaith llywodraethu drwy ddatblygu polisiâu, cofrestrï a chynlluniau ychwanegol a chynnal adolygiadau parhaus o'i dogfennau a'i strwythur llywodraethu presennol.

Gwaith i'w gwblhau	2021 - 2022	2022 - 2023	2023 - 2024
Penodi Cynrychiolydd o Aelodau'r Cynllun i'r Cydbwyllgor Llywodraethu	✓		
Datblygu Polisi Ail-gydbwyso ac Addasu i'r Bartneriaeth	✓		
Llunio Matrics Cyfrifoldebau i Is-gronfeydd y Bartneriaeth	✓		
Datblygu Polisi Cwynion y Bartneriaeth		✓	
Datblygu Polisi Tramgwyddau a Gwallau'r Bartneriaeth		✓	
Datblygu 'Adroddiadau Rhestr Wirio Cyn Cymeradwyo' i Is-gronfeydd y Bartneriaeth	✓	✓	
Datblygu Cynllun Parhad Busnes y Bartneriaeth	✓	✓	
Adolygu'r Cytundeb Rhwng Awdurdodau	✓	✓	✓
Adolygiad blynyddol o bolisiâu a chynlluniau'r Bartneriaeth	✓	✓	✓
Adolygiadau chwarterol o'r Gofrestr Risg	✓	✓	✓

Sefydlu Parhaus

Mae'r Bartneriaeth yn falch o'i llwyddiant hyd yma wrth gyfuno asedau, a bydd yn dal i neilltuo adnoddau i sicrhau y caiff yr holl asedau addas eu cynnwys yn y gronfa gyd-fuddsoddi. Hyd yn hyn, mae'r Bartneriaeth wedi cyfuno 62% o'i hasedau ac erbyn diwedd mis Mawrth 2022 mae'n bwriadu bod wedi cyfuno 70% o'i hasedau.

Gwaith i'w gwblhau	2021 - 2022	2022 - 2023	2023 - 2024
Lansio'r Is-gronfa Marchnadoedd Datblygol	✓		
Lansio'r Is-gronfeydd Dyled ac Isadeiledd Preifat	✓		
Llunio gofynion Eiddo'r Bartneriaeth a'r modd gorau i'w gweithredu	✓	✓	
Adolygu a datblygu dull o gyfuno unrhyw asedau addas na chawsant eu cyfuno		✓	✓
Lansio Is-gronfa Ecwiti Preifat		✓	✓
Lansio Is-gronfeydd Marchnadoedd Preifat eraill (l'w cadarnhau)			✓
Ymgynghori â'r AC ar yr angen am is-gronfeydd eraill	✓	✓	✓

Gwasanaethau Gweithredwr

Mae'r Gweithredwr, ar y cyd â'r partïon eraill y mae'n eu cyflogi ar ran y Bartneriaeth, yn hanfodol i weithgareddau parhaus y Bartneriaeth, ac felly mae darpariad gwasanaeth y Gweithredwr a darparwyd trydydd parti eraill yn risg gwirioneddol i'r Bartneriaeth. Bydd y Bartneriaeth yn rhoi blaenoriaeth i ddatblygu fframwaith a fydd yn ei galluogi i fonitro ac arfarnu darpariad gwasanaeth y Gweithredwr, a bydd y fframwaith hwnnw'n rhan annatod o ddulliau monitro risg y Bartneriaeth.

Gwaith i'w gwblhau	2021 - 2022	2022 - 2023	2023 - 2024
Fframwaith Trosolwg Gweithredwr y Bartneriaeth	✓		
Adolygu contract y Gweithredwr	✓		
Adolygu adroddiadau ar Ddangosyddion Perfformiad Allweddol y Gweithredwr	✓		
Adolygu'r Farchnad yn ôl datblygiadau ym maes y Gweithredwr	✓		
Sefydlu a gweithredu fframwaith ar gyfer monitro perfformiad Russell Investments fel ymgynghorwyr buddsoddiadau Link	✓	✓	

Cyfathrebu a Hyfforddiant

Mae'r Bartneriaeth eisiau sicrhau bod rhan-ddeiliaid mewnol a phartïon allanol yn ymwybodol o'r cynnydd y mae'r Bartneriaeth yn ei wneud, a bydd yn mynd ati i gyhoeddi nifer o adroddiadau a diweddariadau i sicrhau ei bod yn rhagweithiol wrth gyfathrebu gyda'r rhan-ddeiliaid i ddangos y cynnydd. Mae'r Bartneriaeth yn falch iawn o'r gwaith mae'n ei gyflawni ar ran ei rhan-ddeiliaid a bydd yn darparu crynodeb ac adroddiad manwl ar ei weithgareddau dros y 12 mis diwethaf ar ffurf Diweddariad ac Adroddiad Blynyddol y Bartneriaeth. Bydd y Bartneriaeth hefyd yn llunio ei Hadroddiad Cynnydd Blynyddol ar Fuddsoddi Cyfrifol yn ystod eleni i egluro a rhoi manylion ynghylch sefyllfa'r Bartneriaeth o safbwynt Buddsoddi Cyfrifol a pha waith y mae wedi'i gyflawni yn y flwyddyn ddiwethaf i ddatblygu rhinweddau Buddsoddi Cyfrifol y Bartneriaeth.

Gwaith i'w gwblhau	2021 - 2022	2022 - 2023	2023 - 2024
Llunio Adroddiad Cynnydd Blynyddol y Bartneriaeth ar Fuddsoddi Cyfrifol	✓	✓	✓
Llunio Cynllun Hyfforddi Blynyddol y Bartneriaeth	✓	✓	✓
Llunio Diweddariad Blynyddol y Bartneriaeth	✓	✓	✓
Llunio Adroddiad Blynyddol y Bartneriaeth	✓	✓	✓

Buddsoddiadau ac Adrodd Arnynt

Mae'r Bartneriaeth yn canolbwyntio'n bennaf ar ddarparu datrysiadau buddsoddi sy'n cyd-fynd â gofynion yr Awdurdodau Cyfansoddol. Bydd y Bartneriaeth yn parhau i lunio Is-gronfeydd arloesol sydd gyda'r gorau er defnydd yr Awdurdodau Cyfansoddol. Mae'r Bartneriaeth yn cydnabod pwysigrwydd sicrhau bod datrysiadau buddsoddi presennol yn aros gyda'r gorau ac yn cyd-fynd â gofynion Awdurdodau Cyfansoddol, tra hefyd yn cyflawni disgwyliadau'r Awdurdodau Cyfansoddol o ran enillion ar fuddsoddiadau.

Mae Buddsoddi Cyfrifol yn parhau i fod o bwysigrwydd hanfodol i'r Bartneriaeth a'i Hawdurdodau Cyfansoddol. Yn ystod cyfnod y cynllun gwaith hwn bydd y Bartneriaeth yn clustnodi adnoddau i sicrhau bod ganddi stiwardiaeth ar lefel sy'n arwain y farchnad. Dymuna'r Bartneriaeth ddangos ei rhinweddau stiwardiaeth drwy fod yn llofnodwr i'r UK Stewardship Code eleni. Bydd y Bartneriaeth yn parhau i ymgynghori â'r Awdurdodau Cyfansoddol ac mae'n gobeithio y bydd ei gweithgareddau ymgynghori yn ei chaniatáu i roi safonau Risg Hinsawdd ac ESG gofynnol o fewn ei His-gronfeydd yn ystod y flwyddyn nesaf. Bydd y Bartneriaeth hefyd yn gwella'r modd y mae'n adrodd ar ESG a Risg Hinsawdd a'i throsolwg o reolwyr buddsoddi a'r modd y mae'n adrodd arnynt.

Gwaith i'w gwblhau	2021 - 2022	2022 - 2023	2023 - 2024
Datblygu adroddiadau perfformiad y Rheolwr Buddsoddiadau, gan gynnwys metrigau Amgylcheddol, Cymdeithasol a Llywodraethu, a risg newid hinsawdd	✓		
Cwblhau'r Gofynion Adrodd ar Bleidleisio ac Ymgysylltu yn derfynol	✓		
Dod yn llofnodwr i'r UK Stewardship Code	✓		
Llunio Blaenoriaethau Ymgysylltu'r Bartneriaeth a'i Fframwaith Gweithredu.	✓	✓	
Adolygu pa mor gydnaws yw Meincnodau Is-gronfeydd y Bartneriaeth gyda'i Chredoau Buddsoddi Cyfrifol a Risg Hinsawdd	✓	✓	
Ystyried adrodd ychwanegol sy'n dangos ymrwymiad y Bartneriaeth i Fuddsoddi Cyfrifol (e.e. Adrodd TCFD)		✓	✓
Adolygiad blynyddol o Ofynion Tryloywder Costau'r Bartneriaeth	✓	✓	✓
Cynnal ymarfer meincnodi marchnad pob blwyddyn ar Is-gronfa Perfformiad Buddsoddi'r Bartneriaeth	✓	✓	✓
Ymgynghori â'r Awdurdodau Cyfansoddol ynghylch safonau gofynnol ESG/RI a'u dyheadau hinsawdd	✓	✓	✓

Adnoddau, cyllideb a ffioedd

Mae'r Bartneriaeth yn cydnabod fod prinder adnoddau'n peri risg arwyddocaol i'w gallu i ddarparu fframwaith buddsoddiadau sy'n cyflawni'r canlyniadau gorau i'w rhan-ddeiliaid allweddol, a bydd y Bartneriaeth yn ymgymryd â'r darnau a ganlyn o waith er mwyn sicrhau bod ganddi'r adnoddau angenrheidiol i gyflawni ei hymrwymiad.

Gwaith i'w gwblhau	2021 - 2022	2022 - 2023	2023 - 2024
Adolygiad blynyddol o adnoddau a'r gallu i gynhyrchu	✓	✓	✓
Llunio Cyllideb Flynyddol y Bartneriaeth	✓	✓	✓
Adolygu a Monitro Ffioedd (gan gynnwys Link a Russell)	✓	✓	✓

Cynllun Hyfforddi

Yr arfer orau yw i staff y Bartneriaeth gael gwybodaeth a dealltwriaeth briodol ynghylch:

- y rheoliadau a'r marchnadoedd sy'n gysylltiedig â phensiynau;
- cyd-fuddsoddi Cronfeydd Pensiwn Llywodraeth Leol; a
- chyfleoedd buddsoddi perthnasol.

Lluniwyd cynllun hyfforddiant y Bartneriaeth i ategu cynlluniau hyfforddiant cyfredol yr Awdurdodau Cyfansoddol. Bydd anghenion hyfforddiant ar y lefel leol yn dal i gael sylw gan Awdurdodau Cyfansoddol, tra bydd cynllun hyfforddi'r Bartneriaeth yn cynnig hyfforddiant sy'n berthnasol i weithgareddau'r Bartneriaeth o ran cyfuno cronfeydd.

Dylai staff y Bartneriaeth feithrin gwybodaeth a dealltwriaeth ddigonol i sicrhau y medrant gyflawni y dyletswyddau sy'n gysylltiedig â'r Bartneriaeth. Dylai'r staff hefyd fod yn ymwybodol o fframwaith y Bartneriaeth, ei chredoau, ei pholisïau a'i matrices llywodraethu, ynghyd â'r broses benderfynu a'r drefn o gofnodi penderfyniadau.

I gynorthwyo staff y Bartneriaeth, bydd yr Awdurdod Lletya yn trefnu sesiynau hyfforddiant chwarterol i ymdrin â'r prif feysydd megis buddsoddi, gweinyddu, anghenion rheoleiddio, canllawiau'r Llywodraeth a datblygiadau'r farchnad. Yn bennaf, bydd digwyddiadau hyfforddiant y Bartneriaeth yn canolbwyntio ar ddiwallu anghenion hyfforddiant aelodau'r Gweithgor Swyddogion a'r Cydbwyllgor Llywodraethu; fodd bynnag, anogir Awdurdodau Cyfansoddol i wahodd Cadeiryddion eu Pwyllgorau Pensiwn, yn ogystal â chynrychiolwyr y Byrddau Pensiwn, os ydynt yn credu y byddai'r hyfforddiant o fudd i'r unigolion hyn.

Isod, nodir rhestr o bynciau hyfforddi y bydd yr Awdurdod Lletya yn trefnu hyfforddiant ar eu cyfer yn ystod blwyddyn ariannol 2021/2022. Mae'r pynciau a amlinellir isod yn seiliedig ar yr ymatebion a dderbyniwyd o holiadur/asesiad gofynion hyfforddi PPC 2020/21, a gyflwynir i'r Cydbwyllgor Llywodraethu a'r Gweithgor Swyddogion pob blwyddyn.

Gwybodaeth am Gynnyrch

- o Marchnad Breifat - Dosbarthiadau Asedau a Gweithrediad
- o Marchnad Breifat - Gorchuddion Cronfa a Llywodraethu

Buddsoddi Cyfrifol

- o Mynegai a Datrysiadau Buddsoddi Cyfrifol
- o Adrodd am Fuddsoddi Cyfrifol

Perfformiad Buddsoddi a Rheoli Risg

- o Adrodd ar Berfformiad a Meincnodi Rheolwyr
- o Rolau a Chyfrifoldebau yn yr ACS

Canllawiau, Gofynion Rheoleiddio ac Arferion Gorau

- o Llywodraethu Da
- o Tryloywder Costau

Cyllideb

Mae'r tabl isod yn nodi cyllideb y Bartneriaeth ar gyfer y tair blynedd nesaf.

	2021-22	2022-23	2023-24
	£'000	£'000	£'000
Awdurdod Lletya *	182	212	217
Ymgynghorwyr Allanol *	680	680	680
CYFANSWM i'w ail-godi	862	892	897
Gwasanaethau Gweithredwr **	28,447	34,614	37,975
CYFANSWM i'w ddidynnu o Werth Net yr Asedau	28,447	34,614	37,975

**Ariennir costau'r Awdurdod Lletya a'r Ymgynghorydd Allanol gan bob un o wyth Awdurdod Cyfansoddol y Bartneriaeth yn gyfartal, ac fe ail-godir y costau hyn yn flynyddol.*

***Mae'r costau Gwasanaethau Gweithredwr yn seiliedig ar gyfran pob Awdurdod Cyfansoddol fel canran o asedau'r Bartneriaeth (sydd ym meddiant y Gweithredwr) ac fe'u didynnir yn uniongyrchol o Werth Net Asedau'r Awdurdod Cyfansoddol (sydd ym meddiant y Gweithredwr).*

Buddsoddiadau a Pherfformiad

Cyfanswm asedau Awdurdodau Cyfansoddol y Bartneriaeth yw tua £17.5 biliwn (fel yr oedd hi ar 31 Mawrth 2020). Mae buddsoddiadau goddefol yr Awdurdodau Cyfansoddol yn gorwedd yn y Gronfa Gyfun i bob pwrpas, ond maent yn aros ym meddiant yr awdurdodau perthnasol ar ffurf polisïau yswiriant.

Mae'r Gweithgor Swyddogion yn derbyn adroddiadau perfformiad pob chwarter, pob chwe mis a phob blwyddyn, ac mae'r Grŵp yn adolygu a herio perfformiad y Rheolwyr Buddsoddiadau ar ran y Bartneriaeth. Mae'r Bartneriaeth yn cynnal diwrnodau ymgysylltu â rheolwyr yn flynyddol, a defnyddir y rhain i herio rheolwyr a hwyluso ymgysylltu ag Aelodau Pwyllgorau a Byrddau Pensiwn yr Awdurdodau Cyfansoddol, a Rheolwyr Buddsoddiadau'r Bartneriaeth. Bydd yr Awdurdodau Cyfansoddol hefyd yn gwneud eu dadansoddiadau lleol eu hunain o berfformiad buddsoddiadau'r Bartneriaeth, a bydd hynny'n golygu y bydd rheolwyr yn bresennol mewn cyfarfodydd Pwyllgorau Pensiynau. Mae'r isod yn amlinellu Is-gronfeydd y Bartneriaeth ar hyn o bryd.

Is-gronfeydd Ecwiti

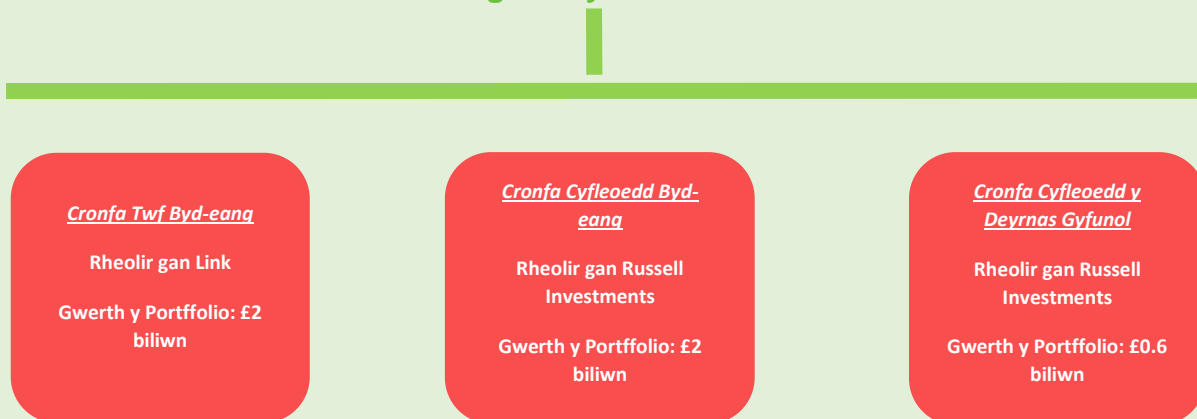

* Gwerth y portffolios ar y dyddiad lansio

Is-gronfa	Meincnod perfformiad	Cronfeydd Cyfranogol	Rheolwyr	Dyddiad Lansio
Twf Byd-eang	MSCI ACWI ND	Rhondda Cynon Taf, Gwynedd a Phowys	Baillie Gifford, Veritas a Pzena	Chwefror 19
Cyfleoedd Byd-eang	MSCI ACWI ND	Abertawe, Torfaen, Gwynedd, Rhondda Cynon Taf a Chlwyd	Morgan Stanley, Numeric, Sanders, Jacobs Levy, SW Mitchell, NWG ac Oaktree	Chwefror 19
Cyfleoedd y DU	FTSE All Share	Caerdydd a Thorfaen	Majedie, Lazard, Baillie Gifford, Ninety-One a Liontrust	Medi 19

Is-gronfeydd Incwm Sefydlog



* Gwerth y portffolios ar y dyddiad lansio

Is-gronfa	Meincnod perfformiad	Cronfeydd Cyfranogol	Rheolwyr	Dyddiad Lansio
Credyd Byd-eang	Bloomberg Barclays Global Aggregate Credit Index (GBP Hedged)	Caerdydd, Dyfed, Powys a Thorfaen	Western, Logan Circle, Fidelity a T Rowe Price	Gorffennaf 20
Llywodraeth Byd-eang	FTSE World Government Bond Index (GBP Hedged)	Caerdydd a Thorfaen	Bluebay a Colchester	Gorffennaf 20
Credyd aml-ased	ICE BofA SONIA + 4% y flwyddyn	Caerdydd, Clwyd, Gwynedd, Powys ac Abertawe	ICG, Man GLG, BlueBay, Barings a Voya	Gorffennaf 20
Cronfa Bondiau Adenillion Absoliwt	ICE BofA SONIA + 2% y flwyddyn	Caerdydd, Powys ac Abertawe	Wellington, Putnam, Aegon and Insight	Medi 20
Cronfa Credyd y Deyrnas Gyfunol	ICE BofA ML Eur-Stg plws 0.65%	Rhondda Cynon Taf	Fidelity	Gorffennaf 20

Manylion Cyswllt

Os oes arnoch angen mwy o wybodaeth am rywbeth yn y cynllun busnes hwn neu rywbeth sy'n gysylltiedig ag ef, mae croeso ichi gysylltu â Phartneriaeth Pensiwn Cymru:

Drwy'r Post – Partneriaeth Pensiwn Cymru

Cyngor Sir Gâr

Adain y Trysorlys a Buddsoddiadau Pensiwn

Neuadd y Sir

Caerfyrddin

SA31 1JP

E-bost – Partneriaethpensiwncymru@sirgar.gov.uk

Rhif ffôn - (01267) 224136

Gallwch weld rhagor o wybodaeth am y Bartneriaeth a'r newyddion diweddaraf ynglŷn â chynnydd drwy fynd i'r wefan a'r dudalen LinkedIn.

Dyma gyfeiriad y wefan:

<https://www.partneriaethpensiwncymru.org/>



Mae'r dudalen hon yn wag yn fwriadol



**CYDBWYLLGOR LLYWODRAETHU
PARTNERIAETH PENSIWN CYMRU**

24 MAWRTH 2021

**CYNLLUN HYFFORDDIANT PARTNERIAETH PENSIWN CYMRU
2021/22**

ARGYMHELLION / PENDERFYNIADAU ALLWEDDOL SYDD EU HANGEN:

Cymeradwyo cynllun hyfforddi'r Bartneriaeth ar gyfer 2021/22

RHESYMAU:

Lluniwyd cynllun hyfforddi'r Bartneriaeth ar gyfer 2021/22 ac mae angen i'r Cydbwyllgor Llywodraethu ei gymeradwyo.

Awdur yr Adroddiad:
Chris Moore

Swydd:
Cyfarwyddwr Gwasanaethau
Corfforaethol
Cyngor Sir Gâr

Rhif Ffôn: 01267 224160

E-bost:
CMoore@carmarthenshire.gov.uk

CRYNODEB GWEITHREDOL CYDBWYLLGOR LLYWODRAETHU

24 MAWRTH 2021

CYNLLUN HYFFORDDIANT PARTNERIAETH PENSIWN CYMRU - 2021/22

CRYNODEB BYR O BWRPAS YR ADRODDIAD

Lluniwyd y cynllun hyfforddiant hwn ar gyfer y Bartneriaeth i ategu'r hyfforddiant Awdurdodau Cyfansoddol cyfredol, a bydd yn berthnasol i weithgareddau cyd-fuddsoddi'r Bartneriaeth. Mae'r cynllun hyfforddiant hwn yn canolbwyntio'n bennaf ar fodloni anghenion hyfforddiant aelodau'r Gweithgor Swyddogion a'r Cydbwyllgor; fodd bynnag, gellid ei ymestyn i aelodau'r Pwyllgor Pensiwn, yn ogystal â chynrychiolwyr y Bwrdd Pensiwn, os yw'n berthnasol.

Mae'n bwysig bod unigolion yn meddu ar lefel 'briodol' o wybodaeth a dealltwriaeth o'r gweithgareddau sy'n berthnasol i'w dyletswyddau o fewn y Bartneriaeth, ac yn cynnal y lefel hwnnw. Mae gan y Bartneriaeth bolisi hyfforddiant penodol ac fe ellir ei weld ar wefan Partneriaeth Pensiwn Cymru.

Cyflwynwyd Asesiad Gwybodaeth Cyd-fuddsoddi CPLIL i holl aelodau'r Cydbwyllgor Llywodraethu a'r Gweithgor Swyddogion ym mis Ionawr 2021 ac fe luniwyd cynllun hyfforddi 2021/22 gan ddefnyddio'r canlyniadau o'r asesiad hwn.

Cynhelir sesiynau hyfforddiant 2021/22 bob chwarter a byddant yn ymdrin â'r pynciau a ganlyn:

- Gwybodaeth am Gynnyrch
- Buddsoddi Cyfrifol
- Perfformiad Buddsoddi a Rheoli Risg
- Canllawiau, Gofynion Rheoleiddio ac Arferion Gorau

ADRODDIAD MANWL YNGHLWM?

OES

GOBLYGIADAU

Polisi, Trosedd ac Anhrefn, a Chydraddoldeb OES	Cyfreithiol DIM	Cyllid DIM	Materion Rheoli Risg DIM	Goblygiadau Staffio DIM
Polisi Lluniwyd cynllun hyfforddiant a fydd yn ddogfen ffurfiol ar gyfer Partneriaeth Pensiwn Cymru.				

YMGYNGHORIADAU

Dylid cynnwys manylion unrhyw ymgynghoriadau a gynhaliwyd yma

**Adran 100D Deddf Llywodraeth Leol 1972 - Mynediad at Wybodaeth
Rhestr o Bapurau Cefndir a ddefnyddiwyd wrth baratoi'r adroddiad hwn:
MANYLIR AR Y RHAIN ISOD**

Teitl y Ddogfen	Cyfeirnod Ffeil	Y manau lle mae'r papurau ar gael i'r cyhoedd eu gweld/DOLEN GWEFAN

Cynllun Hyfforddi Partneriaeth Pensiwn Cymru 2021/2022

Cefndir a Rhagarweiniad

Mae'n arfer orau i bersonél PPC gael:

- Gwybodaeth a dealltwriaeth briodol o:
 - y rheoliadau a'r marchnadoedd sy'n gysylltiedig â phensiynau;
 - cyd-fuddsoddi Cronfeydd Pensiwn Llywodraeth Leol; a
 - cyfleoedd buddsoddi perthnasol.

Lluniwyd cynllun hyfforddiant y Bartneriaeth yn atodol at gynlluniau hyfforddiant cyfredol yr Awdurdodau Cyfansoddol. Bydd anghenion hyfforddiant ar lefel leol yn dal i gael sylw gan Awdurdodau Cyfansoddol, tra bydd cynllun hyfforddi'r Bartneriaeth yn cynnig hyfforddiant sy'n berthnasol i weithgareddau'r Bartneriaeth ynghylch cyfuno cronfeydd.

Dylai staff y Bartneriaeth fagu gwybodaeth a dealltwriaeth ddigonol i sicrhau y medrant gyflawni eu dyletswyddau fel y bônt yn gysylltiedig â'r Bartneriaeth.

Dylai'r staff hefyd fod yn ymwybodol o fframwaith y Bartneriaeth, ei chredoau, ei pholisïau a'i matrices llywodraethu, ynghyd â'r broses benderfynu a'r drefn o gofnodi penderfyniadau.

Awgrymir bod staff newydd y Bartneriaeth yn cwblhau hyfforddiant cyflwyno ffurfiol i gyrraedd y lefel o wybodaeth a nodir uchod. Yn dilyn hyfforddiant cyflwyno, mae disgwyl i staff gynnal eu dealltwriaeth o'r eitemau a nodir uchod, gan gwblhau unrhyw hyfforddiant ychwanegol yn ôl yr angen.

I gynorthwyo staff y Bartneriaeth, bydd yr Awdurdod Lletya yn trefnu sesiynau hyfforddiant chwarterol a fydd yn ymdrin â'r prif feysydd megis buddsoddi, gweinyddu, anghenion rheoleiddio, canllawiau'r Llywodraeth a datblygiadau'r farchnad. Noder y bydd yr Awdurdod Lletya yn cadw cofnod dan y cynllun hyfforddiant a fydd yn cynnwys manylion cyfredol o'r holl hyfforddiant y mae staff y Bartneriaeth wedi'i gwblhau, a'r hyfforddiant y bwriedir ei gynnal yn y dyfodol agos.

Yn bennaf, bydd digwyddiadau hyfforddiant y Bartneriaeth yn canolbwyntio ar fodloni anghenion hyfforddiant aelodau'r Gweithgor Swyddogion a'r Cydbwyllgor; fodd bynnag, anogir yr Awdurdodau Cyfansoddol i wahodd Cadeiryddion eu Pwyllgorau Pensiynau hwythau, yn ogystal â Chynrychiolwyr y Bwrdd Pensiynau, os credant y byddai'r hyfforddiant o fudd i'r unigolion hynny.

Mae gan y Bartneriaeth Bolisi Hyfforddiant penodol ac fe ellir ei weld ar wefan PPC. Mae'r polisi yn rhoi rhagor o fanylion ar sut mae PPC yn ymdrin â hyfforddiant a datblygiad.

Hyfforddiant Unigol

Mae'n bwysig bod unigolion yn meddu ar lefel 'briodol' o wybodaeth a dealltwriaeth o'r gweithgareddau sy'n berthnasol i'w dyletswyddau o fewn y Bartneriaeth, ac yn cynnal y lefel honno.

Yr arfer orau yw bod unigolion yn adolygu eu gwybodaeth a'u dealltwriaeth eu hunain bob blwyddyn o leiaf, ac ymgymryd â dysgu pellach ar gyfer unrhyw feysydd a nodwyd fel rhai sydd angen sylw neu ddatblygiad pellach. Dylai unigolion ystyried eu hanghenion dysgu a chofnodi unrhyw weithgaredd hyfforddiant a gwblhawyd, a hysbysu'r Awdurdod Lletya, a fydd yn cynorthwyo'r broses hon drwy ddarparu holiadur anghenion hyfforddiant blynyddol neu asesiad.

Hyfforddiant 2021/22

Isod, nodir rhestr o bynciau hyfforddi y bydd yr Awdurdod Lletya yn trefnu hyfforddiant ar eu cyfer dros weddill blwyddyn ariannol 2021/22. Mae'r pynciau a amlinellir isod yn seiliedig ar yr ymatebion a dderbyniwyd o holiadur/asesiad gofynion hyfforddi PPC 2020/21, a gyflwynwyd i'r Cydbwyllgor Llywodraethu a'r Gweithgor Swyddogion.

Pwnc	Dyddiad
Gwybodaeth am Gynnyrch	
<ul style="list-style-type: none">Marchnad Breifat - Dosbarthiadau Asedau a Gweithrediad	Ch1 Ebrill - Mehefin 2021
<ul style="list-style-type: none">Marchnad Breifat - Gorchuddion Cronfa a Llywodraethu	
Buddsoddi Cyfrifol	
<ul style="list-style-type: none">Mynegai a Datrysiadau Buddsoddi Cyfrifol	Ch2 Gorffennaf - Medi 2021
<ul style="list-style-type: none">Adrodd am Fuddsoddi Cyfrifol	
Perfformiad Buddsoddi a Rheoli Risg	
<ul style="list-style-type: none">Adrodd ar Berfformiad a Meincnodi Rheolwyr	Ch3 Hydref - Rhagfyr 2021
<ul style="list-style-type: none">Rolau a Chyfrifoldebau yn yr ACS	
Canllawiau, Gofynion Rheoleiddio ac Arferion Gorau	
<ul style="list-style-type: none">Llywodraethu Da	Ch4 Ionawr - Mawrth 2022
<ul style="list-style-type: none">Tryloywder Costau	



CYDBWYLLGOR LLYWODRAETHU PARTNERIAETHAU PENSIYNAU CYMRU

24 MAWRTH 2021

CYTRYCHIOLAETH AELODAU'R CYNLLUN AR Y CYDBWYLLGOR LLYWODRAETHU

ARGYMHELLION / PENDERFYNIADAU ALLWEDDOL SYDD EU HANGEN:

I:

- Cymeradwyo'r broses benodi, yn cynnwys sefydlu Is-grŵp i'r CLI.
- Cymeradwyo'r manyleb person ar gyfer Cynrychiolaeth Aelodau'r Cynllun

RHESYMAU:

Ar 10 Rhagfyr 2020, cymeradwyodd y CLI:

- bod darpariaeth ar gyfer cynrychiolydd aelodau'r cynllun o fwrdd pensiwn fod yn aelod cyfetholedig (heb bleidlais) ar y Cydbwyllgor Llywodraethu (CLI);
- bod y Gweithgor Swyddogion yn paratoi manyleb person a phroses ddethol i'w cyflwyno i gyfarfod o'r CLI yn y dyfodol i'w cymeradwy'n ffurfiol.

Mae'r Gweithgor Swyddogion wedi paratoi dogfen proses benodi, yn cynnwys manyleb person sy'n gofyn cael cymeradwyaeth ffurfiol y CLI

Awdur yr Adroddiad:
Chris Moore

Swydd:
Cyfarwyddwr Gwasanaethau
Corfforaethol

Cyngor Sir Gâr

Rhif Ffôn: 01267 224160

E-bost:
CMoore@carmarthenshire.gov.uk

**CRYNODEB GWEITHREDOL
CYDBWYLLGOR LLYWODRAETHU
24 MAWRTH 2021**

**CYTRYCHIOLAETH AELODAU'R CYNLLUN AR Y CYDBWYLLGOR
LLYWODRAETHU**

Mae'r Cydbwyllgor Llywodraethu Partneriaeth Pensiwn Cymru yn gydbwyllgor wedi'i gyfansoddi dan Ddeddf Llywodraeth Leol 1972 ac felly mae'n rhaid i aelodau'r CLI sydd â phleidlais fod yn aelodau etholedig. Mae aelodaeth gyfredol y Cydbwyllgor (fel y nodir yn y Cytundeb Rhwng Awdurdodau (IAA)) yn un aelod etholedig a enwebir gan bob un o'r Awdurdodau Cyfansoddol.

Mae aelodau'r CLI wedi ystyried cynrychiolaeth aelodau'r cynllun yn ddiweddar i gynorthwyo â thryloywder PPC ac felly gryfhau trefniadau llywodraethu PPC. Gall Cynrychiolwyr Aelodau'r Cynllun ymuno a'r CLI ond ddim ond fel aelodau cyfetholedig, heb bleidlais. Nid yw'r Cynrychiolwyr Aelodau hyn yn 'aelodau' o'r CLI cyhyd ag y mae pleidleisio ac ymarfer pwerau yn y cwestiwn; fodd bynnag, byddai hawl ganddynt i weld y papurau, mynychu cyfarfodydd a siarad mewn cyfarfodydd, gan gynnwys eitemau eithriedig.

Ar 10 Rhagfyr 2020, cymeradwyodd y CLI:

- bod darpariaeth ar gyfer cynrychiolydd aelodau'r cynllun o fwrdd pensiwn fod yn aelod cyfetholedig (heb bleidlais) ar y Cydbwyllgor Llywodraethu (CLI);
- bod gofyn i bob Awdurdod Cyfansoddol gadarnhau cynnwys cynrychiolydd aelodau cyfetholedig ar y CLI ac y gwneir y diwygiadau angenrheidiol i'r Cytundeb Rhwng Awdurdodau (IAA);
- bod y Gweithgor Swyddogion yn paratoi manyleb person a phroses ddethol i'w cyflwyno i gyfarfod o'r CLI yn y dyfodol i'w cymeradwy'n ffurfiol.

Byddai cynrychiolydd aelodau'r cynllun o un o'r wyth Bwrdd Pensiwn unigol yn gwella'r ymgysylltu â'r Byrddau Pensiwn ymhellach a byddai bod yn aelod bwrdd presennol yn golygu bod ganddynt y wybodaeth a'r sgiliau angenrheidiol ynghyd â bod yn gyfarwydd â rheoliadau buddsoddi a llywodraethu'r Cynllun Pensiwn Llywodraeth Leol.

Mae'r Gweithgor Swyddogion wedi paratoi dogfen sy'n egluro'r broses benodi a'r manyleb person a argymhellir ar gyfer Cynrychiolydd Aelodau'r Cynllun. Y broses benodi a argymhellir yw bod pob Bwrdd Pensiwn lleol yn enwebu un cynrychiolydd aelodau'r cynllun, ac y dylai pob cynrychiolydd a enwebir gyflwyno mynegiant o ddiddordeb i is-grŵp yr CLI yn nodi eu rhinweddau penodol yn erbyn y manyleb person. Bydd y broses benodi yn cael ei chynnal gan is-grŵp y CLI a fydd yn ffurfio rhestr fer o'r enwebiadau ac yn cynnal cyfweiliadau, os yn briodol, gan gyflwyno adroddiad gydag argymhelliad i CLI yn y dyfodol am gymeradwyaeth.

Unwaith y bydd y broses benodi a'r manyleb person wedi'u cymeradwyo'n ffurfiol, byddai angen addasu'r IAA a byddai angen mynd â'r addasiadau i bob un o'r wyth awdurdod cyfansoddol am gymeradwyaeth.

ADRODDIAD MANWL YNGHLWM?

YDY

GOBLYGIADAU

Polisi, Trosedd ac Anhrefn, a Chydraddoldeb OES	Cyfreithiol DIM	Cyllid DIM	Materion Rheoli Risg DIM	Goblygiadau Staffio DIM
Cyfreithiol Byddai angen addasu'r IAA a byddai angen i bob un o'r wyth awdurdod cyfansoddol yng Nghymru ei gymeradwyo.				

YMGYNGHORIADAU

Dylid cynnwys manylion unrhyw ymgynghoriadau a gynhaliwyd yma

**Adran 100D Deddf Llywodraeth Leol 1972 - Mynediad at Wybodaeth
Rhestr o Bapurau Cefndir a ddefnyddiwyd wrth baratoi'r adroddiad hwn:
MANYLIR AR Y RHAIN ISOD**

Teitl y Ddogfen	Cyfeirnod Ffeil	Y manau lle mae'r papurau ar gael i'r cyhoedd eu gweld/DOLEN GWEFAN

Cynrychiolydd Aelodau Cynllun PPC i'r Cydbwyllgor Llywodraethu - Proses Benodi a Manyleb Person

Proses Benodi

Mae rôl Cynrychiolydd Aelodau'r Cynllun ar y CLI ar agor i unrhyw gynrychiolydd presennol aelodau'r cynllun sy'n aelod o un o'r wyth bwrdd pensiwn lleol yng Nghymru.

Bydd gofyn i bob bwrdd pensiwn lleol enwebu unigolyn i'w ystyried yn y rôl. Nid oes rheidrwydd ar fwrdd pensiwn lleol i enwebu unigolyn. Nid yw bwrdd pensiwn lleol nad yw'n enwebu unigolyn wedi'i eithrio rhag gwneud enwebiad yn y dyfodol.

Bydd yr holl enwebai sy'n bodloni'r gofynion hyfforddiant, gwybodaeth a sgiliau yn cael eu gwahodd i gyflwyno mynegiant o ddiddordeb yn nodi eu rhinweddau penodol yn erbyn y rolau a chyfrifoldeb penodol, fel y manylir isod.

Gofynnir i'r CLI gymeradwyo is-grŵp o aelodau i ymgymryd â'r broses benodi, yn cynnwys ffurfio rhestr fer o geisiadau a chynnal cyfweiliadau, a bydd adroddiad ac argymhelliad yn cael ei gyflwyno i gyfarfod o'r CLI yn y dyfodol am gymeradwyaeth.

Manyleb Person

Hyfforddiant, gwybodaeth a sgiliau

Rhaid i Gynrychiolydd Aelodau'r Cynllun feddu ar wybodaeth a dealltwriaeth am;

- gyfraith pensiynau berthnasol;
- y Cynllun Pensiwn Llywodraeth Leol a chanllawiau statudol sy'n ei gefnogi;
- polisiau a phrosesau'r CLI a'r PPC.

Rolau a Chyfrifoldebau

Rôl Cynrychiolydd Aelodau'r Cynllun fydd:

- cynorthwyo gyda'r sicrwydd o adrodd tryloyw gan y pŵl;
- cynorthwyo gyda sicrhau gweithredu strategaethau'n effeithio gan y pŵl;
- cymryd rhan lawn yng nghyfarfodydd y CLI ac eithrio bwrw pleidlais;
- gweithredu er budd holl aelodau'r cynllun ym mhob un o gronfeydd pensiwn CPLIL Cymru;
- gweithredu fel cyswllt rhwng y CLI a byrddau pensiwn lleol y cronfeydd cyfansoddol drwy ddod â syniadau ac awgrymiadau o'r byrddau pensiwn i'r CLI ac adrodd yn ôl ar benderfyniadau'r CLI i fyrddau pensiwn lleol;
- O bryd i'w gilydd, mynychu byrddau pensiwn lleol y cronfeydd cyfansoddol i ddarparu diweddariadau ac adroddiadau ar waith y CLI.

- mynychu digwyddiadau hyfforddiant a derbyn hyfforddiant parhaus ar faterion a datblygiadau perthnasol.

Rhaid i Gynrychiolydd Aelodau'r Cynllun allu arddangos;

- ymrwymiad cryf i'r rôl yn cynnwys rhoi amser i ymgymryd â'r dyletswyddau angenrheidiol;
- ymrwymiad cryf i lwyddiant y PPC a buddion ei holl awdurdodau cyfansoddol;
- y gallu i ddod â safbwynt aelodau'r Cynllun (gweithredol, wedi'u gohirio a phensiynwyr) i waith y CLI;
- y gallu i ddadansoddi gwybodaeth gymhleth;
- yr hyder i herio, dylanwadu ac ymgysylltu ag eraill
- sgiliau rhyngpersonol da;
- y gallu i gyfrannu i gyfarfodydd y CLI;
- ymwybyddiaeth dda o reoliadau CPLIL, buddsoddi ac ariannol
- gwybodaeth gadarn am weithredu arferion llywodraethu da
- bod yn gyfathrebwr effeithiol ac yn aelod o dîm sy'n medru hyrwyddo perthnasau gwaith ardderchog o fewn y Bwrdd Pensiwn Lleol ac ennyn hyder rhanddeiliaid allanol
- y gallu i ymgymryd â'r rôl i'r safonau uchaf a chadw at y Saith Egwyddor Bywyd Cyhoeddus.

Buddiannau sy'n Gwrthdaro

Rhaid i Gynrychiolydd Aelodau'r Cynllun ddatgan p'un a oes ganddynt unrhyw fuddiant o ran unrhyw fusnes y mae'r CLI yn ymdrin ag ef, wrth gael eu penodi i'r CLI ac ar unrhyw bwynt dilynol.

Diffinnir buddiant sy'n gwrthdaro fel buddiant ariannol neu arall sy'n debygol o ragfarnu gweithrediad swyddogaethau person fel aelod o'r CLI.

Presenoldeb

Disgwylir i Gynrychiolydd Aelodau'r Cynllun fynychu holl gyfarfodydd y CLI ynghyd ag unrhyw ddigwyddiadau eraill a drefnir yn swyddogol. Fel arfer, ceir pedwar cyfarfod y flwyddyn. Petai'r cynrychiolydd yn absennol yn gyson, bydd eu haelodaeth yn cael ei adolygu gan y CLI.

Cyfnod Swydd

Bydd y penodiad cychwynnol am gyfnod o flwyddyn, ac ar ôl hynny bydd gan y CLI yr opsiwn o ymestyn y penodiad am flwyddyn bellach



PARTNERIAETH PENSIWN CYMRU CYDBWYLLGOR LLYWODRAETHU

24 MAWRTH 2021

ADOLYGIAD COFRESTR RISG CHWARTER 1 2021

ARGYMHELLION / PENDERFYNIADAU ALLWEDDOL SYDD EU HANGEN:

Cymeradwyo'r diwygiadau i Gofrestr Risg PPC

RHESYMAU:

Crëwyd a chymeradwywyd Cofrestr Risg Partneriaeth Pensiwn Cymru gan y CBLI ar 17 Gorffennaf 2020. Mae'r Gweithgor Swyddogion wedi cynnal adolygiad chwarterol o'r gofrestr, gan edrych ar hanner cyntaf yr adran Llywodraethu a Rheoleiddio, risgiau G.1 i G.6.

Awdur yr Adroddiad:
Chris Moore

Swydd:
Cyfarwyddwr Gwasanaethau
Corfforaethol

Cyngor Sir Gâr

Rhif Ffôn: 01267 224160

E-bost:
CMoore@carmarthenshire.gov.uk

CRYNODEB GWEITHREDOL CYDBWYLLGOR LLYWODRAETHU

24 MAWRTH 2021

ADOLYGIAD COFRESTR RISG CHWARTER 1 2021

CRYNODEB BYR O BWRPAS YR ADRODDIAD

Mae PPC wedi creu Cofrestr Risg, sef y modd y mae risgiau yn cael eu dogfennu, eu rheoli a'u monitro. Pwrpas Cofrestr Risg y PPC yw:

- Amlinellu risgiau a ffactorau allweddol PPC a allai gyfyngu ar ei allu i gwrdd â'i amcanion
- Meintoli difrifoldeb a tebygolrwydd y risg sy'n wynebu PPC
- Rhoi crynodeb o strategaethau rheoli risg PPC
- Monitro arwyddocâd parhaus y risgiau hyn a'r gofyn am strategaethau lliniaru risg pellach

Cymeradwywyd y Gofrestr Risg wreiddiol gan y CBLI ar 17 Gorffennaf 2020. Y GS sy'n gyfrifol am gynnal a chadw Cofrestr Risg PPC ac adrodd yn ôl ar unrhyw newidiadau neu ddatblygiadau i'r CBLI yn chwarterol.

Yn ystod y chwarter diwethaf, cynhaliwyd adolygiad o rai o'r risgiau o fewn adran Llywodraethu a Rheoleiddio y Gofrestr Risg, risgiau G.1 i G.6. Mae'r daflen sydd ynghlwm yn rhoi crynodeb o ddeilliannau adolygu pob risg.

Mae gan y GS Is-grŵp Risg PPC penodol i gymryd perchnogaeth o Gofrestr Risg PPC ac adolygiad chwarterol y ddogfen hon. Bydd yr adolygiad nesaf yn cael ei gynnal yn Ch2 2021 a bydd yn canolbwyntio ar weddill y risgiau o fewn yr adran Llywodraethu a Rheoleiddio, sef risgiau G.7 i G.12.

ADRODDIAD MANWL YNGHLWM?

OES

GOBLYGIADAU

Polisi, Trosedd ac Anhrefn, a Chydraddoldeb OES	Cyfreithiol DIM	Cyllid DIM	Materion Rheoli Risg DIM	Goblygiadau Staffio DIM
Polisi Mae'r Gofrestr Risg yn ddogfen ffurfiol ar gyfer Partneriaeth Pensiwn Cymru.				

YMGYNGHORIADAU

Dylid cynnwys manylion unrhyw ymgynghoriadau a gynhaliwyd yma

**Adran 100D Deddf Llywodraeth Leol 1972 - Mynediad at Wybodaeth
Rhestr o Bapurau Cefndir a ddefnyddiwyd wrth baratoi'r adroddiad hwn:
MANYLIR AR Y RHAIN ISOD**

Teitl y Ddogfen	Cyfeirnod Ffeil	Y manau lle mae'r papurau ar gael i'r cyhoedd eu gweld/DOLEN GWEFAN

Risg	Targed Sgôr y Risg	Sgôr Risg Cyfredol	Statws Presennol	Corff Cyfrifol	Sylwadau
G.1	10	10	👉	GS (Is-Grŵp Adolygu Risg)	Mae tebygolrwydd y Risg wedi ei leihau o 3 i 2 o ganlyniad i'r rheoliadau ychwanegol y mae'r PPC wedi eu rhoi ar waith; mae'r rhain yn cynnwys eitem sefydlog yn ymwneud â 'Diweddariadau Rheoleiddio a Llywodraethu' yng nghyfarfodydd y GS, hwyluso sesiwn hyfforddi yn ymwneud yn benodol â rheoliadau a chanllawiau a derbyn diweddariadau datblygu rheoliadau ychwanegol ar gyfer y Gweithredwr.
G.2	6	3	👉	GS (Is-Grŵp Adolygu Risg)	Mae tebygolrwydd y risg wedi ei ostwng o 2 i 1; mae hyn yn adlewyrchu cynnydd PPC wrth roi ar waith yr hyn a ganlyn: <ul style="list-style-type: none"> • Is-grwpiau ychwanegol - mae'r grwpiau hyn yn darparu fforwm ar gyfer trafodaethau a dadlau manylach, tra hefyd yn ychwanegu haen ychwanegol i strwythur llywodraethu cyffredinol a gwiriadau a mantoli PPC • Polisi Hyfforddiant penodol - bydd hwn yn cyfyngu ar y tebygolrwydd o fylchau mewn gwybodaeth • Cynrychiolydd aelodau'r cynllun ar y CBLI - bydd yr aelod hwn yn darparu haen ychwanegol o ran herio ac amrywiaeth safbwyntiau
G.3	4	8	👉	Awdurdod Lletya / GS	Mae rheoliadau risg ychwanegol wedi eu rhoi ar waith. Fodd bynnag, mae angen gweithredu pellach er mwyn lleihau'r tebygolrwydd y bydd y risg hwn yn digwydd; bydd hyn yn canolbwyntio ar ffioedd Rheolwyr Buddsoddiadau a ffioedd y Darparwr Datrysiadau Rheoli Buddsoddiadau. Bydd PPC yn canolbwyntio ar wella tryloywedd a dulliau i wirio fod ffioedd gwaelodol yn unol â'r disgwyliadau.
G.4	8	8	👉	Awdurdod Lletya	Mae difrifoldeb y risg bellach wedi ei godi o 2 i 4; mae hyn yn adlewyrchiad o arwyddocâd yr effaith ar enw da a'r dirwyon ariannol a gysylltir â cholli data personol. Bydd PPC hefyd yn llunio risg ychwanegol sy'n ymwneud â data masnachol sensitif / cyfrinachol (Risg G13).
G.5	8	8	👉	Awdurdod Lletya	Dim diweddariad; mae'r risg yn parhau i fod wedi ei reoli'n dda ac yn unol â'r targed. Nid oes angen cymryd unrhyw gamau pellach ar hyn o bryd.
G.6	3	3	👉	Awdurdod Lletya / GS	Mae tebygolrwydd y risg hwn wedi ei ostwng o 2 i 1, sy'n golygu fod y risg bellach yn cyd-fynd â'r targed. Gostyngwyd tebygolrwydd y risg yn dilyn: <ul style="list-style-type: none"> • PPC yn rhoi polisi gwrthdaro buddiannau penodol ar waith • Cynnal sesiwn hyfforddiant penodol ar sut i reoli gwrthdaro buddiannau • Gofyn i bersonél a chyflenwyr PPC gwblhau ffurflenni datgan buddiant personol

Mae'r dudalen hon yn wag yn fwiadol

Risg Llywodraethu a Rheoliadau

Manylion y Risg				Sefyllfa bresennol	Sgorio			Rheoli a Monitro			
Risg a Natur y Risg	Achos y Risg	Goblygiadau'r Risg	Perchennog y Risg a'r Cyfnod Effaith	Rheoliadau Risg Cyfredol	Difrifoldeb	Tebygolrwydd	Sgôr	Statws Cyfredol	Gweithredu sydd ei angen	Parti Cyfrifol a Dyddiad Adolygu	Adroddiad / Sylwadau ar Gynnydd
G.1	PPC yn methu cydymffurfio â'r rheoliadau perthnasol a chanllawiau Cynllun Pensiwn Llywodraeth Leol	<ul style="list-style-type: none"> PPC yn anymwybodol ac/neu yn anwybyddu'r rheoliadau, canllawiau a diweddariadau diweddar perthnasol Dim modd o fonitro cydymffurfiaeth â'r rheoliadau Camddehongli'r modd y mae rheoliadau a chanllawiau yn berthnasol PPC Adnoddau annigonol i fodloni canllawiau a gofynion rheoliadau; mae hyn yn cynnwys Canllawiau Cronni. 	Dirwyon positif, colli sofraniaeth ac effaith negyddol ar enw da'r PPC.	<ul style="list-style-type: none"> Sicrhau fod hyfforddiant digonol yn digwydd Cynnal mecanwaith i fonitro newidiadau diweddar i reoliadau, a chynnwyd tuag at fodloni'r gofynion newydd Ymgysylltu â chyrrff rheoleiddio perthnasol (megis Bwrdd Ymgynghorol y Cynllun, y Rheoleiddiwr Pensiynau ac MHCLG) Penodi ymgynghorydd cyfreithiol arbenigol Mae diweddariadau Rheoleiddio a Llywodraethu yn eitem sefydlog ym mhob cyfarfod o'r GS Mae'r PPC wedi hwyluso a chynnal sesiynau hyfforddi â MHCLG a'r SAB yn ystod y 12 mis diwethaf. Mae hefyd wedi cynnal sesiwn hyfforddi yn ymwneud yn benodol â'r rheoliadau a'r canllawiau amrywiol y mae angen i'r PPC fod yn ymwybodol ohonynt, a'r cyrrff a'r sefydliadau gwahanol sy'n cynhyrchu canllawiau/rheoliadau perthnasol. 	Presennol			👍	Ch1 2022	GS (Is-grŵp cofrestr risg)	Mae tebygolrwydd y Risg wedi ei lleihau o 3 i 2 o ganlyniad i'r rheoliadau ychwanegol y mae'r PPC wedi eu rhoi ar waith; mae'r rhain yn cynnwys eitem sefydlog yn ymwneud â 'Diweddariadau Rheoleiddio a Llywodraethu' yng nghyfarfoddydd y GS, hwyluso sesiwn hyfforddi yn ymwneud yn benodol â rheoliadau a chanllawiau a derbyn diweddariadau datblygu rheoliadau ychwanegol ar gyfer y Gweithredwr.
	Gweithredol / Enw Da	Tymor Canolig	5		2	10					
G.2	Daw PPC yn orddibynol ar un neu nifer cyfyngedig o benderfynwyr neu gyrff penderfynu	<ul style="list-style-type: none"> Mae gan nifer o benderfynwyr neu gorff penderfynu fwlch gwybodaeth sy'n cyfyngu ar eu gallu i gyfrannu/dylanwadu ar y broses o wneud penderfyniadau. Mae adnoddau ac ymrwymiadau eraill yn cyfyngu ar argaeledd a mewnbwn penderfynwyr a chyrrff penderfynu perthnasol. Mae nifer o benderfynwyr neu gorff penderfynu yn derbyn neu'n ennill grym penderfynu gormodol. Lefelau crynodiad o rym gwneud penderfyniadau na ellir eu cyfiawnhau 	Mae PPC wedi'i rheoli'n aneffeithlon. Caiff penderfyniadau anaddas eu gwneud o ganlyniad i ddiffyg her / trafodaeth / mewnbwn ac amrywiaeth barn.	<ul style="list-style-type: none"> Sicrhau fod hyfforddiant digonol yn digwydd Penodi Ymgynghorydd Trosolwg i roi cyngor ar strwythur llywodraethu PPC Caffael a defnyddio ymgynghorwyr a chyflenwyr allanol sy'n ychwanegu / hysbysu / darparu canllawiau ac yn cynnig amrywiaeth barn i'r broses o wneud penderfyniadau Defnyddio strwythur llywodraethu sy'n sicrhau craffu digonol cyn i benderfyniadau gael eu cymeradwyo Mabwysiadu strwythur llywodraethu nad yw'n caniatáu lefelau uchel o grynodiad o rym gwneud penderfyniadau Adolygiad blynyddol o ofynion PPC o ran adnoddau Cyfarfod bob yn eilflwydd â Byrddau Pensiwn, sy'n cynnig ffynhonnell amhrisiadwy o wybodaeth ac amrywiol safbwyntiau barn Aelod Bwrdd Pensiwn i'w ychwanegu at y CBLI Polisi Hyfforddiant penodol mewn grym Defnydd o Is-grwpiau pan fydd gofyn am drafodaeth / dadl ychwanegol ar fater penodol PPC wedi ffurfio llawlyfr llywodraethu sy'n darparu eglurder o ran trefniant llywodraethu PPC yn ogystal ag atgyfnerthu ei strwythur llywodraethu 	Presennol			👍	Amherthnasol	GS (Is-grŵp cofrestr risg)	<p>Mae tebygolrwydd y risg wedi ei ostwng o 2 i 1; mae hyn yn adlewyrchu cynnydd PPC wrth roi ar waith yr hyn a ganlyn:</p> <ul style="list-style-type: none"> Is-grwpiau ychwanegol - mae'r grwpiau hyn yn darparu fforwm ar gyfer trafodaethau a dadlau manylach, tra hefyd yn ychwanegu haen ychwanegol i strwythur llywodraethu cyffredinol a gwiriadau a mantoli PPC Polisi Hyfforddiant penodol - bydd hwn yn cyfyngu ar y tebygolrwydd o fychau mewn gwybodaeth Cynrychiolydd aelodau'r cynllun ar y CBLI - bydd yr aelod hwn yn darparu haen ychwanegol o ran herio ac amrywiaeth safbwyntiau
	Gweithredol	Tymor Hir	3		1	3					
G.3	Mae PPC yn methu â chadw at ei chyllideb a gytunwyd ymlaen llaw	<ul style="list-style-type: none"> Amcangyfrif anaddas o'r gyllideb sydd ei hangen. Methiant i reoli costau gweithgareddau a ffioedd darparwyr allanol PPC yn effeithiol Methiant i gynnal dull o fonitro gwariant a'r gyllideb sy'n weddill 	PPC yn methu cadw at ei chyllideb a gytunwyd ymlaen llaw ac/neu â chyllideb annigonol i dalu cyflenwyr a/neu ariannu gweithgareddau.	<ul style="list-style-type: none"> Monitro gwariant cyfredol a'r gyllideb sy'n weddill Ymgysylltu â chyflenwyr perthnasol i ganfod a yw'n amser i ffioedd newid ac/neu a yw hynny'n unol â'r disgwyliad Cymeradwyr y Gyllideb Flynyddol gan yr Awdurdodau Cyfansoddol Adroddir yn chwarterol i'r CBLI ar amrywiol cyllidebol, fel rhan o ddiweddariad yr Awdurdod Lletya Yr Awdurdod Lletya wedi rhoi gwriad ffioedd ychwanegol ar waith ar gyfer ei ymgynghorwyr allanol 	Presennol			👍	Mae PPC yn datblygu mecanwaith er mwyn monitro ffioedd Rheolwyr yn effeithiol.	Awdurdod Lletya / GS	Mae rheoliadau risg ychwanegol wedi eu rhoi ar waith. Fodd bynnag, mae angen gweithredu pellach er mwyn lleihau'r tebygolrwydd y bydd y risg hwn yn digwydd; bydd hyn yn canolbwyntio ar ffioedd Rheolwyr Buddsoddiadau a ffioedd y Darparwr Datrysiadau Rheoli Buddsoddiadau. Bydd PPC yn canolbwyntio ar wella tryloywedd a dulliau i wirio fod ffioedd gwaelodol yn unol â'r disgwyliadau.
	Tudalen 99 Annol / Enw Da	Tymor Byr	4		2	8					
					Targed						
					4	1	4			Ch1 2022	

Manylion y Risg				Sefyllfa bresennol	Sgorio			Rheoli a Monitro				
Risg a Natur y Risg	Achos y Risg	Goblygiadau'r Risg	Perchennog y Risg a'r Cyfnod Effaith	Rheoliadau Risg Cyfredol	Dirifroldeb	Tebygolrwydd	Sgôr	Statws Cyfredol	Gweithredu sydd ei angen	Parti Cyfrifol a Dyddiad Adolygu	Adroddiad / Sylwadau ar Gynnydd	
G.4	Mae PPC yn methu â chadw cofnodion addas; ni chaiff dogfennaeth ei ffeilio mewn modd priodol ac ni chaiff data personol ei gadw'n ddiogel.	<ul style="list-style-type: none"> Diffyg gweithdrefnau addas Gwybodaeth annigonol ynghylch arfer orau o ran sut i gadw data personol, dogfennaeth a chofnodion. Diffyg systemau addas a datrasiadau TG i hwyluso a chynorthwyo yn y gwaith o gynnal a chadw data personol, dogfennaeth a chofnodion. 	Mae PPC yn colli data ac eiddo deallusol gwerthfawr. Ceir effaith negyddol ar enw da PPC. Mae PPC yn gorfod talu cosbau neu ddirwyon ariannol.	Awdurdod Lletya	<ul style="list-style-type: none"> Hyfforddiant parhaus ar arfer orau Disgwyli'r staff perthnasol PPC gwblhau hyfforddiant GDPR Mabwysiadu porth dogfennau diogel i gadw cofnodion a dogfennaeth perthnasol Penodi Ymgynghorydd Cyfreithiol i ddarparu arweiniad ar reoliadau perthnasol a'r dehongliad o'r rheoliadau hynny Ymgymryd ag archwiliad allanol Rheolaethau mewnlod addas ar waith gan yr Awdurdod Lletya, gan gynnwys polisi diogelwch seibr Mae PPC, ym mhob achos, yn lleihau maint y data personol a brosesir neu a gedwir ganddi. Nid yw'n cadw neu brosesu data unrhyw Aelodau 	Presennol			👍	Amherthnasol	Awdurdod Lletya	Mae dirifroldeb y risg bellach wedi ei godi o 2 i 4; mae hyn yn adlewyrchiad o arwyddocâd yr effaith ar enw da a'r dirwyon ariannol a gysylltir â cholli data personol. Bydd PPC hefyd yn llunio risg ychwanegol sy'n ymwneud â data masnachol sensitif / cyfrinachol (Risg G13).
	Ariannol / Enw Da					Tymor Canolig	4	2				
G.5	PPC yn methu â darparu cyfrifon addas a chywir erbyn y dyddiad cau statudol.	<ul style="list-style-type: none"> Diffyg cynllunio addas at gau cyfrifon Diffyg adnoddau gan arwain at gyfrifon hwyr neu annigonol. Diffyg gwybodaeth / arbenigedd Ni all y CBLI roi cymeradwyaeth o ganlyniad i amgylchiadau penodol 	Caiff enw da PPC ei effeithio'n negyddol. Cyfeiriad posib at Fwrdd Ymgynghorol y Cynllun neu MHCLG.	Awdurdod Lletya / Cydbwyllgor Llywodraethu	<ul style="list-style-type: none"> Hyfforddiant parhaus Proses archwilio wedi'i hamserlennu Ymgysylltu ag archwilywyr allanol i drafod terfynau amser a cynllunio ymlaen Lefel briodol o arbenigedd ar gael gan yr Awdurdod Lletya Ceir archwiliad allanol o'r cyfrifon gan arbenigedd 	Presennol			👍	Amherthnasol	Awdurdod Lletya	Amherthnasol
	Enw Da					Tymor Canolig	4	2				
G.6	Nid yw PPC yn rheoli gwrthdrawiadau buddiant.	<ul style="list-style-type: none"> Methiant personél PPC i ddatgan unrhyw wrthdaro posib. Dim polisi ar waith sy'n amlinell sut y dylid rheoli gwrthdaro buddiannau. Anallu personél PPC i wahanu buddiannau personél oddi wrth fuddiannau rhanddeiliaid PPC 	Gwneir penderfyniadau anaddas nad ydynt er lles gorau rhanddeiliaid PPC. Ceir effaith negyddol ar enw da PPC. Cyfeiriad posib at Fwrdd Ymgynghorol y Cynllun a MHCLG.	Personél PPC / Cyflenwyr ac Ymgynghorwyr	<ul style="list-style-type: none"> Mae datgan gwrthdaro buddiannau yn eitem sefydlog ar raglen y Cydbwyllgor Llywodraethu Mae polisi gwrthdaro buddiannau ar waith Ymgysylltu â chyryff perthnasol megis Bwrdd Ymgynghorol y Cynllun ar arfer orau a chanllawiau perthnasol Roedd Rheoli Gwrthdaro Buddiannau yn fater oedd wedi ei gynnwys fel rhan o gynllun hyfforddiant PPC ar gyfer 2020/2021. Mae angen i aelodau'r GS hysbysu'r GS ar ddechrau'r cyfarfod os yw eu datganiadau buddiant wedi newid ers y cyfarfod blaenorol; yn ogystal, rhaid darparu cadarnhad ysgrifenedig i'r Awdurdod Lletya. 	Presennol			👍	Awdurdod Lletya / GS	Awdurdod Lletya / GS	Mae tebygolrwydd y risg hwn wedi ei ostwng o 2 i 1, sy'n golygu fod y risg bellach yn cydfynd â'r targed. Gostyngwyd tebygolrwydd y risg yn dilyn: <ul style="list-style-type: none"> PPC yn rhoi polisi gwrthdaro buddiannau penodol ar waith Cynnal sesiwn hyfforddiant penodol ar sut i reoli gwrthdaro buddiannau Gofyn i bersonél a chyflenwyr PPC gwblhau ffurflenni datgan buddiant personol
	Gweithredol / Enw Da					Tymor Canolig	3	1				



CYDBWYLLGOR LLYWODRAETHU PARTNERIAETH PENSIWN CYMRU

24 MAWRTH 2021

ADOLYGIADAU POLISI BLYNYDDOL

ARGYMHELLION / PENDERFYNIADAU ALLWEDDOL SYDD EU HANGEN:

Cymeradwyo'r diweddariad i'r:

- Polisi Cyfathrebu

RHESYMAU:

Cymeradwyodd y CBLI y Cynllun Cyfathrebu presennol ym mis Rhagfyr 2019. Cafwyd gweithdy cyfathrebu ar ôl cyfarfod y CBLI ym mis Rhagfyr 2020 i gynnal yr adolygiad blynyddol ar y ddogfen hon, ac mae angen i'r CBLI gymeradwyo'r newidiadau iddi.

Awdur yr Adroddiad:
Chris Moore

Swydd:
Cyfarwyddwr Gwasanaethau
Corfforaethol

Cyngor Sir Gâr

Rhif Ffôn: 01267 224160

E-bost:
CMoore@carmarthenshire.gov.uk

CRYNODEB GWEITHREDOL CYDBWYLLGOR LLYWODRAETHU

24 MAWRTH 2021

ADOLYGIADAU POLISI BLYNYDDOL

CRYNODEB BYR O BWRPAS YR ADRODDIAD

Mae Partneriaeth Pensiwn Cymru (PPC) wedi cymeradwyo sawl polisi / cynllun dros y 18 mis diwethaf a bydd y rhain yn cael eu hadolygu'n flynyddol. Gellir gweld y rhain i gyd ar wefan y Bartneriaeth.

Ym mis Rhagfyr 2019 fe gymeradwyodd y CBLI y Cynllun Cyfathrebu, sy'n egluro sut bydd PPC yn ymgymryd â'i strategaethau cyfathrebu mewnol ac allanol. Mae'r cynllun yn amlinellu'r hyn a ganlyn mewn perthynas â'r Bartneriaeth:

- Cynulleidfa Darged
- Negeseuon Allweddol / Prif Ddiben
- Dull Cyfathrebu
- Cyfrifoldebau
- Y Broses Adolygu a Myfyrio

Ym mis Rhagfyr 2020 fe gynhaliodd Hymans weithdy cyfathrebu, a mynychodd aelodau'r Cydbwyllgor a swyddogion o'r Gweithgor Swyddogion y gweithdy hwn. Roedd y gweithdy cyfathrebu wedi adnabod 'negeseuon allweddol' yr oedd PPC yn dymuno'u cyfleu i gynulleidfaoedd allanol. Felly, mae'r Polisi Cyfathrebu wedi'i ddiweddarau i gynnwys dwy 'neges allweddol' ychwanegol;

- Natur Arloesol a Flaengar y Bartneriaeth
- Maint y Pŵl

Os caiff ei gymeradwyo, bydd y Polisi Cyfathrebu ar ôl ei ddiwygio yn cael ei ddiweddarau ar wefan PPC.

ADRODDIAD MANWL
YNGHLWM?

IOES

GOBLYGIADAU

Polisi, Trosedd ac Anhrefn a Chydraddoldeb OES	Cyfreithiol DIM	Cyllid DIM	Materion Rheoli Risg DIM	Goblygiadau Staffio DIM
Polisi Mae'r Polisi Cyfathrebu yn ddogfen ffurfiol ar gyfer Partneriaeth Pensiwn Cymru.				

YMGYNGHORIADAU

Dylid cynnwys manylion unrhyw ymgynghoriadau a gynhaliwyd yma

**Adran 100D Deddf Llywodraeth Leol 1972 – Mynediad at Wybodaeth
Rhestr o Bapurau Cefndir a ddefnyddiwyd wrth baratoi'r adroddiad hwn:
MANYLIR AR Y RHAIN ISOD**

Teitl y Ddogfen	Cyfeirnod Ffeil	Y manau lle mae'r papurau ar gael i'r cyhoedd eu gweld/DOLEN GWEFAN

Partneriaeth Pensiwn Cymru – Polisi Cyfathrebu

Cyflwyniad

1. Mae Partneriaeth Pensiwn Cymru ("PPC") o'r farn fod cyfathrebu'n effeithiol yn fewnol ac yn allanol yn hanfodol os ydyw am lwyddo i gyflawni ei hamcanion. Mae PPC, fel rhan o'i hymrwymiad i'r gred hon, wedi cytuno i lunio a chynnal polisi cyfathrebu.
2. Mae'r polisi cyfathrebu hwn yn egluro sut bydd PPC yn ymgymryd â'i strategaethau cyfathrebu mewnol ac allanol. Mae'r cynllun yn amlinellu'r hyn a ganlyn mewn perthynas â'r Bartneriaeth:
 - 2.1 Cynulleidfa Darged
 - 2.1 Negeseuon Allweddol / Prif Ddiben
 - 2.2 Dull Cyfathrebu
 - 2.3 Cyfrifoldebau
 - 2.4 Y Broses Adolygu a Myfyrio
3. Amcan PPC wrth baratoi a gweithredu'r polisi hwn yw:
 - 3.1 dangos ei hymrwymiad i gyfathrebu effeithiol.
 - 3.2 cadw at gred PPC y bydd cyfathrebu effeithiol yn fewnol ac yn allanol yn helpu'r Bartneriaeth i gyflawni ei hamcanion.
 - 3.3 rhoi gweithdrefnau a mecanweithiau ar waith i sicrhau bod PPC yn parhau i gyfathrebu a rhoi gwybodaeth i'w budd-ddeiliaid.
4. Mae PPC yn cydnabod bod methiant i gyfathrebu'n effeithiol yn peri risg sylweddol i'r Bartneriaeth a phrif fuddiannau'r budd-ddeiliaid sy'n gysylltiedig â PPC, a gallai canlyniadau hyn gynnwys cam-gyfathrebu, gwneud penderfyniadau gwael, ac oedi mewn amserlenni. Mae nifer o ffactorau y mae angen eu monitro a'u rheoli er mwyn gallu gweithredu'r polisi hwn yn llwyddiannus. Maent yn cynnwys:
 - 4.1 Cyfathrebu'n effeithiol y cyfrifoldebau a amlinellir yn y polisi hwn.
 - 4.2 Adnabyddiaeth a pherchnogaeth glir o'r rolau a amlinellir yn y polisi.
 - 4.3 Hyfforddiant addas a dealltwriaeth o'r rolau a'r cyfrifoldebau a amlinellir yn y polisi hwn.
5. Mae'r polisi hwn wedi'i lunio i roi arweiniad a manylder i staff PPC a'i fudd-ddeiliaid. Datblygwyd y polisi hwn gan PPC mewn ymgynghoriad â'r Awdurdodau Cyfansoddol.
6. Mae PPC yn cydnabod y bydd ei chynulleidfa, prif negeseuon, cyfrifoldebau a dulliau cyfathrebu, yn esblygu. Felly, bydd PPC yn cynnal adolygiad llawn o'i Pholisi Cyfathrebu bob blwyddyn.
7. Bydd yr adolygiad blynyddol yn cael ei gwblhau gan y Gweithgor Swyddogion ('GS'), a diben yr adolygiad fydd asesu p'un a yw Polisi Cyfathrebu PPC yn parhau i fod yn briodol neu a ddylid ei ddiweddarau. Yn ystod yr adolygiad blynyddol bydd y GS yn ystyried cwestiynau sydd o bosib yn heriol y gellid eu gofyn i PPC ac yn llunio ymatebion addas i'r cwestiynau hyn. Ar ôl cwblhau'r adolygiad blynyddol ar gynllun cyfathrebu PPC, bydd y GS yn cynnig addasiadau i'r cynllun i'r CBLI eu cymeradwyo.

Cyfathrebu Mewnol

8. Fel rhan o'i gynllun cyfathrebu mewnol, bydd PPC yn ceisio cyfathrebu ac ymgysylltu â'r cyrff mewnol a ganlyn:
 - 8.1 Awdurdodau Cyfansoddol
 - 8.2 Swyddogion
 - 8.3 Aelodau'r CBLI
 - 8.4 Aelodau'r Cynllun
 - 8.5 Pwyllgorau Pensiwn
 - 8.6 Byrddau Pensiwn
 - 8.7 Fforymau Pensiwn
 - 8.8 Cyflogwyr
 - 8.9 Cyflenwyr (e.e. Y Gweithredwr)
9. Mae PPC yn cydnabod y bydd cyfathrebu mewnol yn meithrin mwy o gydweithio ymysg personél PPC ac yn helpu i sicrhau bod pawb yn gwbl ymwybodol ac yn gweithio'n unol â chredoau, amcanion a blaenoriaethau'r Bartneriaeth.
10. Bydd gwell cyfathrebu mewnol yn caniatáu lefelau mwy o rannu gwybodaeth ymysg y Bartneriaeth ac yn gwella proses gwneud penderfyniadau'r Bartneriaeth. Yn ogystal, bydd cyfathrebu mewnol yn gadael i PPC feithrin ei hunaniaeth a'i diwylliant unigryw ei hun, a bydd hyn yn ei galluogi i ddatblygu ei gweledigaeth unedig a chynllun taith ei hun ymhellach.
11. Mae PPC wedi adnabod y dulliau a'r sianelau cyfathrebu a ganlyn fel y modd y bydd yn cyfathrebu ac yn ymgysylltu â'i fudd-ddeiliaid mewnol:
 - 11.1 Diweddariad Blynyddol PPC
 - 11.2 Adroddiad Blynyddol PPC
 - 11.3 Gwefan
 - 11.4 Cyfryngau Cymdeithasol (LinkedIn)
 - 11.5 E-byst
 - 11.6 Nodiadau cryno o gyfarfodydd
 - 11.7 Diweddariad Chwarterol gan yr Awdurdod Lletyol
 - 11.8 Arolygon, Holiaduron ac Ymgynghoriad
 - 11.9 Porthol dogfen fewnol
 - 11.10 Cyfarfodydd rhithiol bob yn ail wythnos

11.11 Cyfarfodydd y GS

11.12 Cyfarfodydd y CBLI

11.13 Cyfarfodydd Is-grŵp

11.14 Diwrnodau ymgysylltu

11.15 Sesiynau hyfforddiant

12. Mae'r tabl isod yn amlinellu pwy sy'n gyfrifol am elfennau penodol o gynllun cyfathrebu mewnol PPC:

Tasg / Sianel Gyfathrebu:	Cyfrifoldeb:
Diweddariad Blynyddol PPC	Cadeirydd y CBLI a'r Awdurdod Lletyol
Adroddiad Blynyddol PPC	Cadeirydd y CBLI a'r Awdurdod Lletyol
Gwefan	Yr Awdurdod Lletyol
Cyfyngau cymdeithasol	Yr Awdurdod Lletyol
E-byst	Holl bersonél PPC
Nodiadau cryno o gyfarfodydd	Yr Awdurdod Lletyol
Diweddariad Chwarterol gan yr Awdurdod Lletyol	Yr Awdurdod Lletyol
Arolygon, Holiaduron ac Ymgynghoriadau	Yr Awdurdod Lletyol
Porthol dogfen fewnol	Yr Awdurdod Lletyol
Cyfarfodydd Rhithiol bob yn ail wythnos	Yr Awdurdod Lletyol / Gweithredwr / Ymgynghorwyr
Cyfarfodydd y GS	Aelodau'r GS
Cyfarfodydd y CBLI	Aelodau'r CBLI a'r GS
Cyfarfodydd Is-grŵp	Aelodau'r GS
Diwrnodau ymgysylltu	Yr Awdurdod Lletyol / Gweithredwr / Rheolwyr Buddsoddi
Sesiynau Hyfforddiant	Yr Awdurdod Lletyol

Cyfathrebu Allanol

13. Fel rhan o'i chynllun cyfathrebu allanol, bydd PPC yn ceisio cyfathrebu'n rhagweithiol gyda'r cyrff a ganlyn:
 - 13.1 Llywodraeth Ganolog (gan gynnwys Gweinidogion)
 - 13.2 Llywodraeth Cymru (gan gynnwys Gweinidogion)
 - 13.3 Cymdeithas Llywodraeth Leol Cymru (WLGA)
 - 13.4 Undebau
 - 13.5 Y Cyfryngau
 - 13.6 Bwrdd Ymgynghorol y Cynllun (SAB)
 - 13.7 Cymdeithas Llywodraeth Leol (LGA)
 - 13.8 Fforwm Cronfeydd Pensiwn Llywodraeth Leol (LAPFF)
 - 13.9 Cymdeithas Trysoryddion Cymru
 - 13.10 Grwpiau Lobïo
 - 13.11 Cronfeydd cyfun eraill

14. Mae PPC wedi adnabod y negeseuon allweddol a ganlyn fel y rhai mae'n dymuno eu cyfleu i gynulleidfaoedd allanol:
 - 14.1 Cyflawni Llwyddiant a Chreu Arbedion Cost – mae PPC yn falch o'i llwyddiant hyd yma ac yn ymroddedig i gyflawni llwyddiant parhaus. Mae PPC wedi rhoi gwerth am arian wrth wraidd ei phroses gwneud penderfyniadau, gyda'r amcan o greu arbedion cost. Mae'r model cyd-fuddsoddi a fabwysiadwyd gan PPC wedi galluogi iddi osgoi costau sefydlu a gweithredu uchel. Mae model PPC wedi darparu fframwaith sy'n cyflwyno cyfleoedd buddsoddi deniadol a chost effeithiol i Awdurdodau Cyfansoddol, ac mae'n parhau i wneud hynny. Hyd yma mae ein dewis o fodel Cyd-fuddsoddi wedi cyflawni ein hamcanion o greu arbedion ar ffioedd Rheolwyr Buddsoddi ac arbedion ar gostau gweithredu, tra'n parhau i berfformio'n dda ar fuddsoddiadau.
 - 14.2 Cydweithio – mae PPC yn seiliedig ar yr egwyddor fod Awdurdodau Cyfansoddol Cymru yn llwyr ymroddedig i weithio gyda'i gilydd er pennaf les eu haelodau sylfaenol, eu cyflogwyr a budd-ddeiliaid eraill. Mae PPC yn adeiladu ar y perthnasau cryf a'r hanes cadarn o gydweithio y bu i'r Awdurdodau Cyfansoddol eu sefydlu fel rhan o'u menter 'Cydweithio'. Mae cryfder a chynnydd PPC tuag at well deilliannau i'w buddiolwyr yn seiliedig ar allu'r Awdurdodau Cyfansoddol i gydweithio a chydweithredu'n effeithiol â'i gilydd. Fel Awdurdodau Cyfansoddol, rydym yn cydnabod y gallwn gyda'n gilydd gyflawni llawer gwell deilliannau i'n budd-ddeiliaid nag y gallem petaem yn gweithredu'n unigol.
 - 14.3 Maint y Pŵl – mae maint PPC yn gymorth i'w natur o gydweithio. Mae gan yr wyth Awdurdod Cyfansoddol, oherwydd eu maint tebyg, ofynion ac anghenion tebyg, ac mae hynny'n arwain at lefelau uwch o gydweithio yn y pendraw. Oherwydd bod gennym wyth Awdurdod Cyfansoddol,

mae'n caniatáu amrywiaeth barn, ond hefyd yn sicrhau nad yw safbwynt unrhyw Awdurdod unigol yn mynd ar goll yng nghanol lluo o leisiau croes. Rydym wedi gallu dangos nad yw ein maint wedi cyfyngu o gwbl ar ein gallu i gyflawni arbedion mewn ffioedd Rheolwyr Buddsoddi ac arbedion cost gweithredu.

- 14.4 Arloesol a Blaengar – mae PPC yn sefydliad blaengar sydd wastad yn fodlon ac yn frwd dros geisio gwella ei dulliau a'i gweithdrefnau presennol. Mae hunan-asesu a dysgu o brofiad yn elfen hanfodol o'n fframwaith llywodraethu. Credwn y bydd dysgu ac arloesi yn sicrhau y gallwn barhau i gwrdd ag anghenion a gofynion ein budd-ddeiliaid. Rydym wedi arfer dulliau arloesol drwy holl agweddau'r Bartneriaeth, ond rydym yn arbennig o blês gyda'r ffyrdd yr ydym wedi gallu ymgorffori arloesedd yng nghynigion buddsoddi PPC.
- 14.5 Cyflawni Buddion i Aelodau'r Cynllun a Chyflogwyr – mae PPC yn falch o'i fodel cyd-fuddsoddi sydd wedi'i ddylunio i fodloni anghenion Awdurdodau Cyfansoddol PPC, a fydd yn eu tro yn cwrdd ag anghenion eu haelodau a'u cyflogwyr. Mae PPC yn ymdrechu i gael y safonau llywodraethu uchaf a chyflawni buddion y buddiolwyr.
- 14.6 Hunaniaeth Gymreig – mae PPC yn falch o gynrychioli Cymru gyfan a hunaniaeth ddiwylliannol unigryw Cymru. Mae PPC yn cynrychioli cydweledigaeth Awdurdodau Cyfansoddol Cymru a'r map y maent wedi'i ddatblygu i gyflawni'r weledigaeth hon. Rydym yn ymgorffori ein hunaniaeth Gymreig yn rheolaeth a gweithdrefnau'r Bartneriaeth, a byddwn yn sicrhau bod ein gwefan a'n cyfarfodydd cyhoeddus yn parhau i fod ar gael yn ddwyieithog.
- 14.7 Aelod Balch o'r Gymuned CPLIL – mae PPC yn falch o'i threftadaeth Cynllun Pensiwn Llywodraeth Leol ac mae wedi ymgorffori'r nodweddion CPLIL a ganlyn yn rhan o'i strwythur: llywodraethu cadarn, tryloywder a lefelau uchel o atebolrwydd lleol. Mae Partneriaeth Pensiwn Cymru yn ofalus iawn ei fod yn ymgorffori egwyddorion a nodweddion CPLIL yn ei strwythur, gan sicrhau nad yw'r diwylliant yn crwydro o gwbl o'i ymrwymiad llwyr i ddemocratiaeth ac ymgysylltu â Byrddau Pensiwn. Mae PPC yn dal i gael ei llywodraethu trwy broses ddemocratiaidd, ac mae'n ffrind i ni fod gennym lefelau uchel o ymgysylltiad â Byrddau Pensiwn drwy'r amser.

15. Mae PPC wedi adnabod y dulliau a'r sianelau cyfathrebu a ganlyn fel y modd y bydd yn gweithredu ei pholisi cyfathrebu allanol ac yn cyfleu prif negeseuon i'w chynulleidfa darged:

15.1 Gwefan PPC

15.2 Cyfryngau Cymdeithasol (e.e. LinkedIn)

15.3 Diweddariad Blynyddol ar Gynnydd PPC

15.4 Datganiadau allanol i'r wasg a datganiadau i'r wasg

15.5 Papurau cyfarfodydd y Cydbwyllgor Llywodraethu ('CBLI') sydd ar gael yn gyhoeddus

15. Bydd PPC hefyd yn ymgysylltu â'r cyrff a'r sefydliadau a ganlyn. Mae PPC yn cydnabod bod ymgysylltu a chydweithio â'r cyrff hyn hefyd yn chwarae rhan bwysig yn ei strategaeth Gyfathrebu.

16.1 Cyfarfodydd Bwrdd Ymgynghorol y Cynllun (SAB)

16.2 Ymgynghoriadau MHCLG

16.3 Presenoldeb mewn cynadleddau a digwyddiadau allanol

16.4 Cynrychiolaeth mewn gweithgorau perthnasol neu gyfleoedd i gydweithio

16.5 Cyfarfodydd rhwng Cronfeydd

17. Mae'r tabl isod yn amlinellu pwy sy'n gyfrifol am elfennau penodol o bolisi cyfathrebu allanol PPC:

Sianel Gyfathrebu / Ymgysylltu:	Cyfrifoldeb i:
Cyfleu negeseuon allweddol PPC a gweithredu ar Gynllun Cyfathrebu PPC	Holl bersonél PPC
Cynnal a chadw gwefan PPC	Yr Awdurdod Lletyol
Ymgynghoriadau MHCLG	Yr Awdurdod Lletyol (gyda chymorth gan bartïon perthnasol)
Cynnal a chadw cyfryngau cymdeithasol PPC	Yr Awdurdod Lletyol
Diweddariad Blynyddol ar Gynnydd PPC	Cadeirydd y CBLI
Cyhoeddiadau a datganiadau i'r Wasg*	Cadeirydd y CBLI, Cadeirydd y GS a'r Awdurdod Lletyol
Papurau cyfarfodydd y CBLI sydd ar gael yn gyhoeddus	Holl bersonél PPC
Cyfarfodydd Bwrdd Ymgynghorol y Cynllun (SAB)	Aelodau'r CBLI
Presenoldeb mewn cynadleddau a digwyddiadau allanol	Holl bersonél PPC
Cynrychiolaeth mewn gweithgorau perthnasol neu gyfleoedd i gydweithio	Personél perthnasol PPC
Cyfarfodydd rhwng Cronfeydd	Personél perthnasol PPC

*Cadeirydd y CBLI fydd yn gwneud cyhoeddiadau a datganiadau i'r wasg, oni bai bod amgylchiadau lliniarol sy'n golygu na fedr Cadeirydd y CBLI wneud neu gyhoeddi datganiadau. Bydd datganiadau drafft i'r wasg yn cael eu cylchredeg i aelodau'r CBLI a'r GS iddynt eu cymeradwyo.

Gwybodaeth Bellach

18. Os hoffech ragor o fanylion am Bolisi Cyfathrebu PPC, cysylltwch â walespensionpartnership@cararthenshire.gov.uk

Fersiwn 2.0
Mawrth 2021



CYDBWYLLGOR LLYWODRAETHU PARTNERIAETH PENSIWN CYMRU

24 MAWRTH 2021

DIWEDDARIAD GAN Y GWEITHREDWR

ARGYMHELLION / PENDERFYNIADAU ALLWEDDOL SYDD EU HANGEN:

Derbyn cyflwyniad gan y Gweithredwr ar gynnydd Partneriaeth Pensiwn Cymru

RHESYMAU:

Y gweithredwr i roi diweddariad ar y meysydd allweddol a ganlyn:

- Daliadau Presennol y Gronfa
- Cynnydd efo Lansiad y Cronfeydd
- Diweddariad ac Ymgysylltiad Corfforaethol

Awdur yr Adroddiad:
Chris Moore

Swydd:
Cyfarwyddwr Gwasanaethau
Corfforaethol

Cyngor Sir Gâr

Rhif Ffôn: 01267 224160

E-bost:
CMoore@carmarthenshire.gov.uk

**CRYNODEB GWEITHREDOL
CYDBWYLLGOR LLYWODRAETHU**

24 MAWRTH 2021

DIWEDDARIAD GAN Y GWEITHREDWR

CRYNODEB BYR O BWRPAS YR ADRODDIAD

Adroddiad gan y Gweithredwr yn rhoi diweddariad ar y cynnydd a'r cerrig milltir dan yr Is-gronfeydd a ganlyn:

- Haen 1 – Ecwiti Byd-eang
- Haen 2 – Ecwiti y DU
- Haen 3 – Incwm Sefydlog
- Haen 4 – Marchnadoedd Datblygol
- Haen 5 – Marchnadoedd Preifat

Hefyd, diweddariad Corfforaethol ac Ymgysylltu yn cynnwys y protocol ymgysylltu a dyddiadau cyfarfodydd allweddol.

ADRODDIAD MANWL YNGHLWM?

OES

GOBLYGIADAU

Polisi, Trosedd ac Anhrefn, a Chydraddoldeb DIM	Cyfreithiol DIM	Cyllid DIM	Materion Rheoli Risg DIM	Goblygiadau Staffio DIM

YMGYNGORIADAU

Dylid cynnwys manylion unrhyw ymgynghoriadau a gynhaliwyd yma.

**Adran 100D Deddf Llywodraeth Leol 1972 – Mynediad at Wybodaeth
Rhestr o Bapurau Cefndir a ddefnyddiwyd wrth baratoi'r adroddiad hwn:
MANYLIR AR Y RHAIN ISOD**

Teitl y Ddogfen	Cyfeirnod Ffeil	Y manau lle mae'r papurau ar gael i'r cyhoedd eu gweld/DOLEN GWEFAN

Partneriaeth Pensiwn Cymru

Cydbwyllgor Llywodraethu

24 Mawrth 2021

Rhagfyr 2020 Braslun LF o Gronfa PP Cymru

Twf Byd-eang

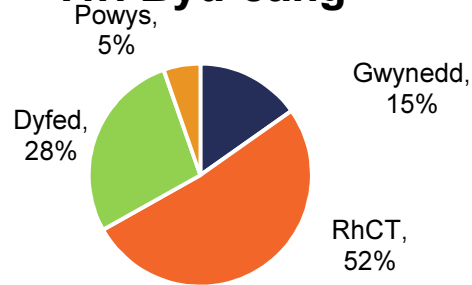

Cyfleoedd Byd-eang

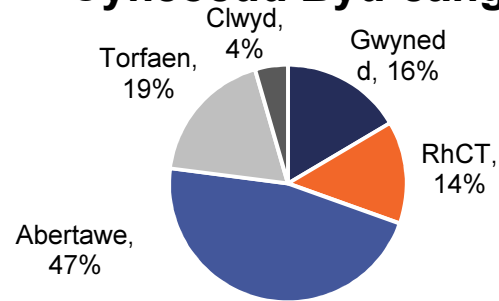

Cyfleoedd y DU

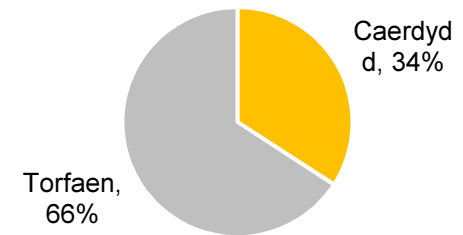

Credyd Byd-eang

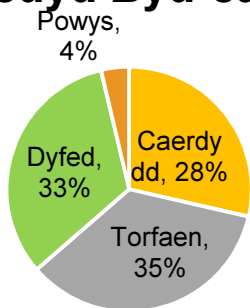

Bond Byd-eang y Llywodraeth

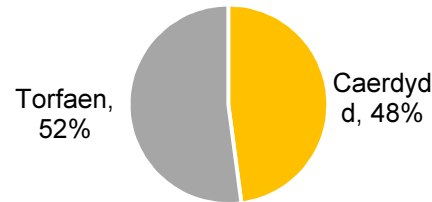

Credyd Aml-ased

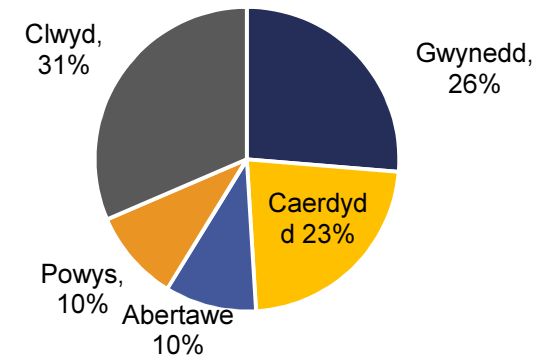

Credyd Sterling

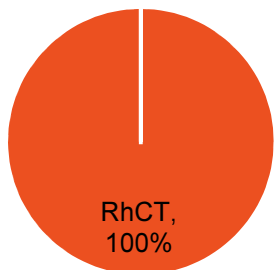

Bond Enillion Absoliwt

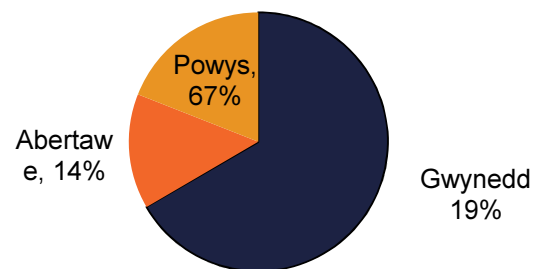

Allwedd:

- Dyfed
- Powys
- Gwynedd
- Rhondda Cynon Taf
- Torfaen
- Clwyd
- Abertawe
- Caerdydd

Rhagfyr 2020 Braslun LF o Gronfa PP Cymru

Cronfa	AUM	Dyddiad cychwyn
Twf Byd-eang	£2,765,653,588	6 Chwe 2019
Cyfleoedd Byd-eang	£2,497,364,432	14 Chwe 2019
Cyfleoedd y DU	£635,984,319	10 Hyd 2019
Credyd Byd-Eang	£813,895,265	21 Awst 2020
Bond Llywodraeth Byd-eang	£541,409,848	20 Awst 2020
Credyd aml-ased	£672,186,892	12 Awst 2020
Credyd Sterling	£575,953,784	19 Awst 2020
Bond Enillion Absoliwt	£441,065,073	30 Medi 2020
Cyfanswm	£8,943,513,201	

Noder: Yr holl ddata fel ar 31 Rhagfyr 2020

Adroddiad Cynnydd ar Lansiad y Gronfa

Diweddariadau Haenau 3, 4 a 5

Agor Gweithgaredd Lansio

Llwyddiannau Allweddol a Diweddariadau

- Allwedd:
- Ar y trywydd iawn
 - Yn gwneud cynnydd ond peth oedi
 - Llonydd am y tro / yn gwneud cynnydd ond gydag oedi mawr

Cynnydd o ran Lansio Cronfeydd				
	Trosolwg	Statws	Cynnydd yn y cyfnod	Dyddiadau lansio
Haen 3: Lansio'r is-gronfa Incwm Sefydlog	<ul style="list-style-type: none"> ▪ Sefydlu 5 o is-gronfeydd Incwm Sefydlog o fewn yr ACS ▪ Derbyniwyd cymeradwyaeth yr FCA a phenodwyd BlackRock fel y rheolwr trosi 	Cwblhawyd	<ul style="list-style-type: none"> ▪ Pob un o'r 5 cronfa wedi lansio'n llwyddiannus ▪ Mae BlackRock wedi cwblhau'r adroddiad a'r adolygiad ôl-drosglwyddo gyda'r Awdurdod Lletya / Hymans 28 Medi (dogfen derfynol wedi'i chyflwyno 26 Hydref) ▪ Adolygiad Byhiras o'r trosglwyddiad wedi'i gwblhau 	27 a 30 Gorffennaf 2020 30 Medi
Haen 4: Lansio'r is-gronfa Marchnadoedd Datblygol	<ul style="list-style-type: none"> ▪ Caiff y gronfa Marchnadoedd Datblygol ei chreu o dan y model Gweithredu Portffolio Estynedig gyda thros-haen lleihau carbon 	Yn mynd rhagddo	<ul style="list-style-type: none"> ▪ Cytunodd y CBLI ar y strwythur rheolwyr a gynigiwyd ym mis Mawrth 2020 ▪ Adolygiad prospectws wedi'i gwblhau gan LFS, Burgess Salmon a NT Depositary ▪ Cyflwyno i'r FCA i fod i ddigwydd ar 19 Chwefror 	Medi 2021

Datblygiadau strategol				
	Trosolwg	Statws	Cynnydd yn y cyfnod	Dyddiad lansio a gynlluniwyd
Haen 5: Datblygu strategaeth Marchnadoedd Preifat	<ul style="list-style-type: none"> ▪ Datblygu strategaeth Marchnadoedd Preifat PPC gan gynnwys map ffordd ar gyfer y posibilrwydd o greu is-gronfeydd Marchnadoedd Preifat sy'n canolbwyntio'n benodol ar Ddyledion Preifat ac Isadeiledd 	Yn mynd rhagddo	<ul style="list-style-type: none"> ▪ Papur Russell Investments i amlinellu'r cynnig lansio yn seiliedig ar ased etifeddiaeth a chynllun strategol pob Awdurdod sy'n cymryd rhan, a drafodwyd o fewn y Gweithgor ▪ Darparodd LFS bapur ymgynghori ar strwythurau addas i'r Awdurdod Lletya / Hymans ar 28 Awst. ▪ Papur dilynol ar y model gweithredu a'r dull buddsoddi wedi'i ddarparu i'r Awdurdod Lletya / Hymans ar 28 Hydref 	Medi i Ragfyr 2021

Diweddariad ac Ymgysylltiad Corfforaethol LFS

Diweddariad ac Ymgysylltiad Corfforaethol LFS

Cyhoeddiad ASX

- Derbyniwyd cynnig dangosol di-rwymol i gaffael Link Group gan gonsortiw oedd yn cynnwys Pacific Equity Partners, Carlyle Group a'u cysylltiadau (Consortium), dyddiedig 10 Hydref 2020
- Gwrthodwyd y cynnig hwn gan nad oedd yn rhoi gwerth da i gyfranddalwyr Link Group ac mae cynnig dilynol yn cael ei adolygu ar hyn o bryd.
- Nid yw'r digwyddiadau hyn yn cael unrhyw effaith ar gyflwyniad ein gwasanaeth a'n hymrwymiad i PPC

Ymgysylltu Allweddol PPC yn Ch3 ac yn y dyfodol

Presenoldeb Link yng nghyfarfodydd y Gweithgor Swyddogion/CBLI yn y cyfnod:

- Gweithgor Swyddogion 4 Tachwedd 2020 (VC)
- Cydbwyllgor Llywodraethu 10 Rhagfyr 2020 (VC)

Presenoldeb Link yng nghyfarfodydd y Gweithgor Swyddogion/CBLI yn y chwarter nesaf:

- Gweithgor Swyddogion 26 Chwefror 2021 (VC)
- Cydbwyllgor Llywodraethu 24 Mawrth 2021 (VC)

Link - Presenoldeb yn y Pwyllgor Pensiwn yn y cyfnod:

- Dyfed - 16 Hydref 2020
- Clwyd - 25 Tachwedd 2020

Link - Presenoldeb yn y Pwyllgor Pensiwn yn y chwarter nesaf :

- RhCT – 1 Mawrth 2021 (VC)

Cyfarfodydd eraill yn y cyfnod

- Diweddariad gan yr Awdurdod Lletyol - bob pythefnos
- Y Gweithgor - digwydd bob pythefnos

Cyfarfodydd eraill yn y chwarter nesaf

- Diweddariad gan yr Awdurdod Lletyol - bob pythefnos
- Y Gweithgor - digwydd bob pythefnos

Protocol Ymgysylltu LFS

Busnes fel Arfer

Adolygu'r Berthynas Strategol	Amllder	Amcan
	Dwywaith y flwyddyn	<ul style="list-style-type: none"> Sicrhau aliniad strategol rhwng yr Awdurdod Lletyol a Link
Mynychwyr PPC <ul style="list-style-type: none"> Chris Moore Anthony Parnell Dau Swyddog Adran 151 / Dau Ddirprwy Swyddog Adran 151 		Mynychwyr Link <ul style="list-style-type: none"> Karl Midl, Rheolwr Gyfarwyddwr Richard Thornton, Pennaeth Rheoli Perthnasau, Perchnogion Asedau Duncan Lowman, Pennaeth Cleientiaid
Ymgysylltiad â'r CBLI	Amllder	Amcan
	Chwarterol	<ul style="list-style-type: none"> Ymgysylltu â'r CBLI ar faterion perthnasol a phosibiliadau strategol
Mynychwyr PPC <ul style="list-style-type: none"> Cydbwyllgor Llywodraethu (CBLI) 		Mynychwyr Link <ul style="list-style-type: none"> Karl Midl, Rheolwr Gyfarwyddwr / Adam Tookey, Pennaeth Cynnyrch - fel bo'r angen Richard Thornton, Pennaeth Rheoli Perthnasau, Perchnogion Asedau / Duncan Lowman, Pennaeth Cleientiaid Eamonn Gough, Uwch Reolwr Perthnasau Russell Investments
Ymgysylltiad â'r Gweithgor Swyddogion	Amllder	Amcan
	Bob deufis	<ul style="list-style-type: none"> Adnabod a chyflawni cyfleoedd i wella ac ehangu'r berthynas Rhoi diweddariad ar brosiectau neu faterion sy'n agored Adolygiad DPA Misol (Darperir y data yn fisol)
Mynychwyr PPC Gweithgor Swyddogion (GS)		Mynychwyr Link <ul style="list-style-type: none"> Eamonn Gough, Uwch Reolwr Perthnasau Richard Thornton, Pennaeth Rheoli Perthnasau, Perchnogion Asedau Adam Tookey, Pennaeth Cynnyrch (fel bo'r angen) Ada Wabara, Rheolwr Perthnasau (fel bo'r angen) Swyddogion Link yn mynychu'n ad-hoc o adrannau swyddogaethol: Treth, Cydymffurfiaeth, Cynnyrch ac ati Russell Investments

Tudalen 122

Protocol Ymgysylltu Link (parhad)...

Busnes fel Arfer

Diweddariad gan yr Awdurdod Lletyol	Amllder	Amcan
	<ul style="list-style-type: none"> Bob pythefnos 	<ul style="list-style-type: none"> Cyswllt rheolaidd rhwng yr Awdurdod Lletyol - LFS i drafod beth sy'n bosib i'w gyflawni, a diweddariadau busnes
Mynychwyr PPC <ul style="list-style-type: none"> Anthony Parnell Tracey Williams 		<ul style="list-style-type: none"> Richard Thornton, Pennaeth Rheoli Perthnasau, Perchnogion Asedau Eamonn Gough, Uwch Reolwr Perthnasau Ada Wabara, Rheolwr Perthnasau (fel bo'r angen) Sheetal Shetty, Rheolwr Gwasanaeth Cleient (fel bo'r angen)
Gweithgor PPC	Amllder	Amcan
	<ul style="list-style-type: none"> Bob pythefnos 	<ul style="list-style-type: none"> Galwad prosiect reolaidd i drafod cynnydd gyda'r hyn sydd i'w gyflawni
Mynychwyr PPC <ul style="list-style-type: none"> Gweithgor Swyddogion (GS) Hymans 		<ul style="list-style-type: none"> Tîm Cleient Link Northern Trust Russell Investments Ymgynghorwyr eraill (e.e. bFinance)
Diwrnod Blynyddol i Gyfranddalwyr	Amllder	Amcan
	<ul style="list-style-type: none"> Blynyddol 	<ul style="list-style-type: none"> Diwrnod agored i gael cyflwyniadau ar strategaeth a pherfformiad (gyda IM)
<ul style="list-style-type: none"> Agored i'r holl bartion ynghlwm 		<ul style="list-style-type: none"> Tîm Cleient Link Northern Trust Russell Investments a Rheolwyr Buddsoddi eraill (e.e. Rheolwyr Twf Byd-eang) Ymgynghorwyr eraill yn ôl yr angen (e.e. bFinance)
Pwyllgorau Cronfa Bensiwn	Amllder	Amcan
	<ul style="list-style-type: none"> Blynyddol 	<ul style="list-style-type: none"> Diweddariad cyffredinol ar yr ACS a mentrau ar y gweill
Cyfarfodydd Pwyllgor y Cronfeydd Pensiwn unigol		<ul style="list-style-type: none"> Eamonn Gough, Uwch Reolwr Perthnasau Ada Wabara, Rheolwr Perthnasau Richard Thornton, Pennaeth Rheoli Perthnasau, Perchnogion Asedau Russell Investments

Pwyllgorau Cronfa Bensiwn 123

Mae'r dudalen hon yn wag yn fwiadol



CYDBWYLLGOR LLYWODRAETHU PARTNERIAETH PENSIWN CYMRU

24 MAWRTH 2021

ADRODDIADAU PERFFORMIAD FEL AR 31 RHAGFYR 2020

ARGYMHELLION / Y PENDERFYNIADAU ALLWEDDOL SY’N OFYNNOL:

Nodi adroddiadau perfformiad yr is-gronfeydd a ganlyn fel ar 31 Rhagfyr 2020:

- Cronfa Cyfleoedd Byd-eang
- Cronfa Dwf Byd-eang
- Cronfa Cyfleoedd y DU
- Cronfa Bondiau Llywodraeth Byd-eang
- Cronfa Credyd Byd-eang
- Cronfa Credyd Aml-ased
- Cronfa Bondiau Adenillion Absoliwt
- Cronfa Credyd y DU

RHESYMAU:

Mae Northern Trust wedi paratoi adroddiadau perfformiad ar gyfer yr is-gronfeydd fel ar 31 Rhagfyr 2020.

Awdur yr Adroddiad:
Chris Moore

Swydd:
Cyfarwyddwr Gwasanaethau
Corfforaethol

Cyngor Sir Gâr

Rhif Ffôn 01267 224160

E-bost:
CMoore@carmarthenshire.gov.uk

**CRYNODEB GWEITHREDOL
CYDBWYLLGOR LLYWODRAETHU**

24 MAWRTH 2021

ADRODDIADAU PERFFORMIAD FEL AR 31 RHAGFYR 2020

CRYNODEB BYR O BWRPAS YR ADRODDIAD

Mae Northern Trust wedi darparu adroddiadau perfformiad ar gyfer is-gronfeydd PPC fel ar 31 Rhagfyr 2020.

Perfformiad - O'r Dechrau hyd Yma:

Cronfa Cyfleoedd Byd-eang	Gros o Ffioedd (%)	Net o Ffioedd (%)
Gwir	14.63	14.25
Meincnod	13.34	13.34
Gwarged Adenillion	1.28	0.91

Cronfa Dwf Byd-eang	Gros o Ffioedd (%)	Net o Ffioedd (%)
Gwir	16.86	16.40
Meincnod	14.02	14.02
Gwarged Adenillion	2.84	2.38

Cronfa Cyfleoedd y DU	Gros o Ffioedd (%)	Net o Ffioedd (%)
Gwir	0.53	0.10
Meincnod	(3.80)	(3.80)
Gwarged Adenillion	4.33	3.90

Cronfa Bondiau Llywodraeth Byd-eang	Gros o Ffioedd (%)	Net o Ffioedd (%)
Gwir	1.90	1.82
Meincnod	0.50	0.50
Gwarged Adenillion	1.41	1.32

Cronfa Credyd Byd-eang	Gros o Ffioedd (%)	Net o Ffioedd (%)
Gwir	2.78	2.72
Meincnod	1.97	1.97
Gwarged Adenillion	0.81	0.75

Cronfa Credyd Aml-ased	Gros o Ffioedd (%)	Net o Ffioedd (%)
Gwir	5.49	5.32
Meincnod	1.56	1.56
Gwarged Adenillion	3.93	3.76

Cronfa Bondiau Adenillion Absoliwt	Gros o Ffioedd (%)	Net o Ffioedd (%)
Gwir	0.91	0.78
Meincnod	0.51	0.51
Gwarged Adenillion	0.40	0.27

Cronfa Credyd y DU	Gros o Ffioedd (%)	Net o Ffioedd (%)
Gwir	3.92	3.88
Meincnod	2.68	2.68
Gwarged Adenillion	1.24	1.20

Hefyd, mae Link a Russell Investments wedi cynhyrchu papur crynodeb, yn rhoi crynodeb o berfformiad pob cronfa unigol ac yn rhoi sylwadau ynghylch pob cronfa unigol.

ADRODDIAD MANWL YNGHLWM?

OES

GOBLYGIADAU

Polisi, Trosedd ac Anhrefn a Chydraddoldeb DIM	Cyfreithiol DIM	Cyllid OES	Materion Rheoli Risg DIM	Goblygiadau Staffio DIM
<p>Cyllid</p> <p>Mae'r is-gronfeydd wedi perfformio'n well / tanberfformio yn erbyn eu meincnodau, fel a ganlyn:</p> <ul style="list-style-type: none"> • Cyfleoedd Byd-eang – perfformio'n well 1.28% gros / 0.91% net • Twf Byd-eang – perfformio'n well 2.84% gros / 2.38% net • Cyfleoedd y DU – perfformio'n well 4.33% gros / 3.90% net • Bondiau Llywodraeth Byd-eang – perfformio'n well 1.41% gros / 1.32% net • Credyd Byd-eang – perfformio'n well 0.81% gros / 0.75% net • Credyd Aml-ased – perfformio'n well 3.93% gros / 3.76% net • Bondiau Adenillion Absoliwt - perfformio'n well 0.40% gros / 0.27% net • Credyd y DU – perfformio'n well 1.24% gros / 1.20% net 				

YMGYNGHORIADAU

Manylion unrhyw ymgynghoriadau a gynhelir i'w cynnwys yma

**Adran 100D Deddf Llywodraeth Leol, 1972 – Mynediad at Wybodaeth
Rhestr o'r Papurau Cefndir a ddefnyddiwyd wrth baratoi'r adroddiad hwn:**

GWELER MANYLION ISOD

Teitl y Ddogfen	Rhif Cyfeirnod Ffeil	Lleoliad y mae'r papurau ar gael i'r cyhoedd gael eu gweld/DOLEN I'R WEFAN

Mae'r dudalen hon yn wag yn fwriadol

Cydbwyllgor Llywodraethu - Crynodeb o Berfformiad Ch4 2020 PPC

Sylwadau ar y Farchnad Fyd-eang

Bu i sawl datblygiad mawr gyda brechlynnau COVID-19 gan nifer o gwmnïau amlwg anfon ton o ryddhad drwy'r marchnadoedd, wrth i fuddsoddwyr ddechrau credu bod diwedd y pandemig byd-eang o fewn cyrraedd o'r diwedd. Mae'r datblygiad hwn yn cael ei osod yn erbyn effeithiau negyddol ar deimladau buddsoddwyr yn sgil straen newydd o COVID-19, ail don gynyddol o achosion coronafeirws a chyfyngiadau clo newydd mewn sawl gwlad. Ar y cyd â'r newyddion cadarnhaol am y brechlynnau, bu i ansicrwydd gwleidyddol lacio yn yr UD wrth i Joe Biden ddod yn fuddugol yn etholiad arlywyddol America ac yn Ewrop, daeth y DU a'r Undeb Ewropeaidd (UE) i gytundeb ar fargen fasnach Brexit. Dros y cyfnod, bu i brisiau olew godi fymryn yn uwch, wrth i ddoler yr UD wanhau. Yn ogystal, ar y cyd â bargaen Brexit, bu i'r UE daro bargaen fasnach arall gyda Tsieina ym mis Rhagfyr. Bydd Cytundeb Cynhwysfawr UE-Tsieina ar Fuddsoddiad yn gwella amodau mynediad i'r farchnad Tsieineaidd i gwmnïau Ewropeaidd.

Perfformiad dosbarth ased - y chwarter hyd fis Rhagfyr 2020

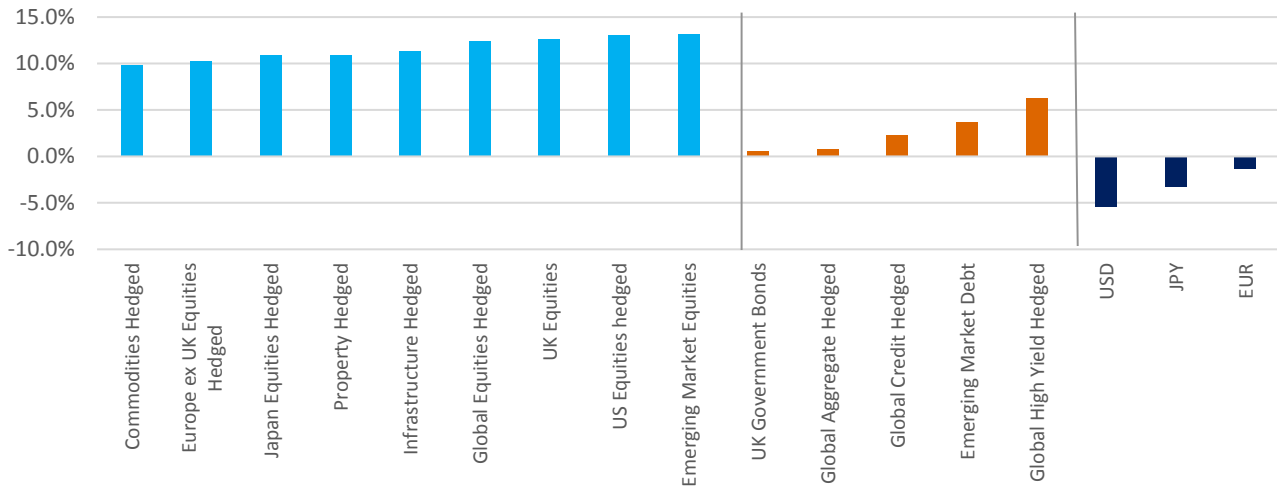

Perfformiad dosbarth ased - Y flwyddyn hyd fis Rhagfyr 2020

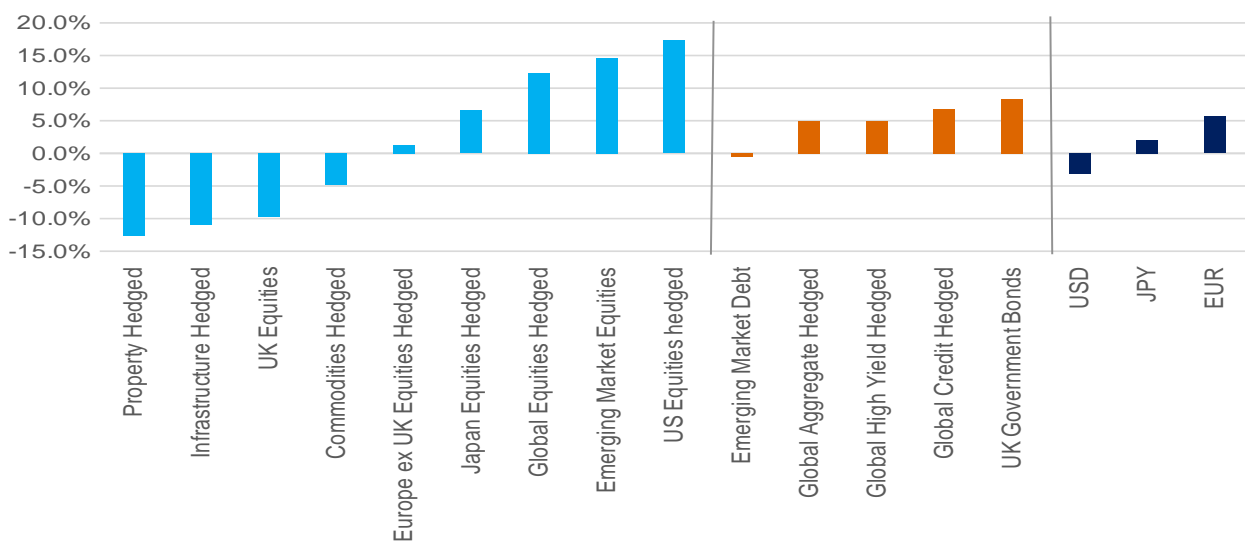

Meincnodau : Global equity hedged (MSCI World ACWI), UK equity (FTSE All Share), US equity hedged (Russell 1000 Net GBPH), Europe ex UK equity (MSCI Europe ex UK Equity Net GBPH), Japan equity (TOPIX Net GBPH), Emerging equity (MSCI Emerging Markets Net), Global HY bonds (BofAML Global High Yield 2% Constrained Index), EMD LC (JP Morgan GBI-EM Global Diversified Index), Global credit hedged (Bloomberg Barclays Global Aggregate Credit Index), Global aggregate hedged (Bloomberg Barclays Global Aggregate Bond Index GBPH), UK Government Bonds (ICEBofAML UK Gilts All Stocks (GB), Property hedged (FTSEEPRA Nareit Dev Re GBP)

Cronfa Ecwiti Cyfleoedd Byd-eang:

	Tri Mis	Blwyddyn	Ers Cychwyn
Gros	9.86	13.63	14.63
Net	9.76	13.26	14.25
MSCI AC World Index Net	8.46	12.67	13.34
Gwarged enillion	1.40	0.97	1.28

Dyddiad Cychwyn: COB 14 Chwefror 2019

Sylwadau ar y Gronfa Gyffredinol

Bu i'r Gronfa gofnodi dychweliadau absoliwt positif dros y pedwerydd chwarter a gorffen uwchben y meincnod. Gwelwyd adferiad arwyddocaol mewn gwerth yn ystod y chwarter hwn, yn fwyaf nodedig ym mis Tachwedd, a hynny ar gefn elfennau sylfaenol mwy ffafriol. Bu i hyn roi hwb i enillion Sanders a dull mwy aml-ffactor Jacobs Levy. Er ei fod yn parhau i fod yn ffactor sy'n tanberfformio ar gyfer y flwyddyn, mae'r gwerth wedi bod yn adfer ei gollodion yn araf. Bu i stociau cap bychan hefyd gael chwarter cadarnhaol wrth i'r awydd am risg gynyddu ymysg buddsoddwyr wrth i frechlynnau COVID-19 gael eu rhyddhau. Fel y cyfryw, bu i strategaeth anweddolrwydd isel Numeric ei chael yn anodd dod o hyd i dyniant yn amgylchedd cyffredinol y farchnad. Ar ochr arall y sbectrwm, bu i fomentwm a dulliau twf lusgo am y tro cyntaf eleni, gan bwysu ar Morgan Stanley.

Cronfa Dwf Fyd-eang:

	Tri Mis	Blwyddyn	Ers Cychwyn
Gros	13.30	17.41	16.86
Net	13.19	16.95	16.40
MSCI AC World Index Net	8.46	12.67	14.02
Gwarged enillion	4.84	4.74	2.84

Dyddiad Cychwyn: 6 Chwefror 2019

Sylwadau ar y Gronfa Gyffredinol

Bu i'r Gronfa danberfformio'n sylweddol ar ei feincnod yn chwarter Rhagfyr 2020. Bu i stociau gwerth, a gurwyd i lawr yn ystod y gwerthiant cychwynnol, berfformio'n well na'u cyfoedion twf am y tro cyntaf ar sail chwarterol ers 2018. Bu i hyn alluogi Pzena i berfformio'n sylweddol uwch yn y chwarter. Bu i Baillie Gifford gynhyrchu enillion blynyddol sterling oedd yn agos i 33%, gan fuddsoddi mewn cwmnïau lle maent o'r farn eu bod yn cael mantais gystadleuol gynaliadwy yn eu diwydiannau ac a fydd yn tyfu enillion ynghynt na chyfartaledd y farchnad.

Er bod y pandemig wedi effeithio ar economïau byd-eang gyda thwf GDP yn negyddol yn y mwyafrif o wledydd a chyda nifer o wledydd yn gweld eu dirywiad mwyaf erioed mewn GDP, mae marchnadoedd asedau wedi cynyddu'n sylweddol dros y flwyddyn. Dyma ganlyniad uniongyrchol y camau a gymerwyd gan wneuthurwyr polisi i ostwng cyfraddau llog yn gyffredinol a darparu symiau eithafol o hylifedd: yn y byd economaidd, cyfraddau llog sy'n rhoi grym i bopeth.

Sylwadau ar Farchnad y DU

Bu i'r FTSE All Share gael chwarter cryf, gan adfer rhai o'r colledion a gafodd yn gynnar yn ystod y flwyddyn. Bu i ddisgwyliadau am fargen fasnach Brexit roi hwb pellach i farchnad y DU ac i werth sterling. Daeth y cyhoeddiad hwnnw ddiwedd mis Rhagfyr; roedd y DU a'r Undeb Ewropeaidd (UE) wedi cytuno ar gytundeb hanesyddol oedd yn cynnwys cytundeb masnach rydd, partneriaeth ddiogelwch a chytundeb ar lywodraethu. Bu i fuddsoddwyr, yn amlwg, droi at ardaloedd o'r farchnad a arferai danberfformio yn ystod y chwarter hwn, ac yn fras, waredu pryderon ynghylch ail don o achosion coronafeirws. Gartref, bu i Fanc Lloegr ychwanegu £150 biliwn arall i'w raglen prynu bondiau, gan ei wthio i gyfanswm o £875 biliwn. Nododd Sunak yn ogystal y gallai benthyciadau gyrraedd record ers y rhyfel o £394 biliwn. Daeth y datganiad wrth i'r Prif Weinidog, Boris Johnson, weithredu cyfyngiadau pellach i liniaru yn erbyn effaith straen newydd o goronafeirws.

Cronfa Cyfleoedd Ecwiti y DU:

	Tri Mis	Blwyddyn	Ers Cychwyn
Gros	17.03	-6.51	0.53
Net	16.93	-6.91	0.10
FTSE All Share	12.62	-9.82	-3.80
Gwarged enillion	4.40	3.31	4.33

Dyddiad Cychwyn: COB 11 Hydref 2019

Sylwadau ar y Gronfa Gyffredinol

Perfformiodd y Gronfa yn well na'r enillion meincnod cadarnhaol dros y chwarter, gyda stociau cyfalafol bychan-canolig yn perfformio'n well, oedd yn gweddu i safle'r Gronfa. Cafodd sefyllfa 'pro-cyclical' a gordrwm y Gronfa o ran stociau domestig ei gwobrwyo. Elwa o'r amgylchedd hwn wnaeth Ninety One, ond nid oedd yn gweddu i'r strategaethau oedd yn canolbwyntio ar dwf, Baillie Gifford. Tanberfformio wnaeth ffactorau ansawdd, momentwm ac anweddolrwydd isel yn ystod y chwarter hwn, ond bu iddynt berfformio'n well na'r enillion mynegai ehangach ar gyfer y flwyddyn. Bu i safle sector y Gronfa a'i detholiad effeithiol o fewn y sectorau diwydiannau (gorbwysau), gofal iechyd (tanbwysau) a nwyddau defnyddwyr (tanbwysau), danategu enillion perthynol.

Sylwadau ar y Farchnad Incwm Sefydlog

Bu i'r Federal Reserve (Fed) gadw ei bolisi ariannol cyfredol y mae wedi'i ddal dros y chwarter ond roedd yn erfyn am fwy o gefnogaeth ariannol. Daw hyn wrth i Ysgrifennydd y Trysorlys, Stephen Mnuchin, benderfynu'n annisgwyl i ddod â phump o raglennu benthyca brys y Fed i ben erbyn diwedd y flwyddyn. Cynyddu wnaeth enillion meincnod 10 mlynedd y Trysorlys 23 pwynt sylfaen (bps) i 0.91%. Cadw ei gyfradd llog yn ddi-newid wnaeth Banc Lloegr, ond fe ychwanegodd £150 biliwn arall i'w raglen prynu bondiau. Bu i Fanc Canolog Ewrop (EDB) ymestyn ei raglen prynu bondiau brys €500 biliwn ym mis Rhagfyr - gan fynd â chyfanswm ei werth i €1.85 triliwn a'i ymestyn hyd at ddiwedd Mawrth 2022 fan leiaf. Roedd cyhoeddiadau corfforaethol newydd yn gryf yn ystod y pedwerydd chwarter, gyda'r fargen orau yn dod gan gwmni petrolewm o Fecsico dan berchnogaeth y wladwriaeth, Pemex, a ddaeth â \$18 biliwn i'r marchnadoedd mewn sawl haen. O ran EMD, bu i EMD lleol gynyddu 9.6% a bu i EMD arian cyfred caled gynyddu 5.5% (o ran USD). Dros y cyfnod, gwerthodd Tsieina ei bond 'negative-yielding sovereign euro-denominated' cyntaf, a ddenodd archebion gwerth oddeutu €18 biliwn am €4 biliwn o fondiau.

Cronfa Fondiau Llywodraeth Fyd-eang:

	Tri Mis	Ers Cychwyn
Gros	1.91	1.90
Net	1.85	1.82
FTSE World Gvt Bond Index (GBP Hedged)	0.16	0.50
Gwarged enillion	1.74	1.41

Dyddiad Cychwyn: COB 19 Awst 2020

Sylwadau ar y Gronfa Gyffredinol

Bu i'r Gronfa berfformio'n well na'r meincnod yn y cyfnod hwn. Roedd amlygiad y Gronfa i enillion uchel ym Mecsico, Brasil ac Indonesia yn gweddu i amgylchedd y farchnad. O fewn arian cyfred, cafodd amlygiad tanbwysau i ddoler yr UD ei wobrwyo mewn cyfnod lle y bu iddo golli gwerth yn gyffredinol. Bu i'r tanbwysau i franc y Swistir a'r ewro, ar y cyd â gorbwysau i krone Norwy, peso Mecsico, rouble Rwsia a won De Corea, hefyd gyfrannu at hyn.

Cronfa Gredyd Fyd-eang:

	Tri Mis	Ers Cychwyn
Gros	3.13	2.78
Net	3.08	2.72
Bloomberg Barclays Global Agg Credit Index (GBP Hedged)	2.30	1.97
Gwarged enillion	0.83	0.81

Dyddiad Cychwyn: COB 20 Awst 2020

Sylwadau ar y Gronfa Gyffredinol

Bu i'r Gronfa berfformio'n well na'r meincnod yn y cyfnod hwn. Bu i ddyhead cadarnhaol buddsoddwyr am risg hybu'r galw am gredyd yn y chwarter hwn. Gwobrwwyd safle credyd corfforaethol y Gronfa yn yr amgylchedd hwn. Yn yr UD, bu i danbwysau i elfennau diwydiannol ac ariannol enillion uchel, ychwanegu gwerth perthynol. Yn Ewrop, bu i amlygiad hir i elfennau diwydiannol enillion uchel, gyfrannu at hyn. Mewn mannau eraill, bu i danbwysau â chredyd graddfa buddsoddi yn America Ladin, leihau. O fewn cyfraddau, roedd tanbwysau i Sbaen yn negyddol mewn cyfnod lle y bu i enillion leihau.

Cronfa Gredyd Aml-ased:

	Tri Mis	Ers Cychwyn
Gros	5.71	5.49
Net	5.60	5.32
3 Month GBP Sonia + 4%	1.00	1.56

Targed Perfformiad yw 3 Month GBP Sonia + 4%, nid ydym wedi dangos y gwarged enillion gan mai targed yw hwn.

Dyddiad Cychwyn: COB 11 Awst 2020

Sylwadau ar y Gronfa Gyffredinol

Bu i'r Gronfa berfformio'n well na'r meincnod yn y cyfnod hwn. Roedd yn chwarter gwan i ddoler yr UD yn yr amgylchedd hwn, ac roedd hyn yn gweddu i danbwysau'r Gronfa. Ychwanegodd safle credyd ehangach y Gronfa at yr enillion. Bu i safle credyd corfforaethol yr UD ychwanegu gwerth perthynol ac roedd yn cynnwys trosbwysau i elfennau diwydiannol enillion uchel ac elfennau ariannol enillion uchel. Bu i amlygiad hir i gredyd enillion uchel Ewropeaidd hefyd gael ei wobrwyo. Roedd sefyllfa dyledion marchnadoedd datblygol arian cyfred caled yn bositif, yn enwedig yn America Ladin.

Cronfa Strategaeth Bond Enillion Absoliwt:

	Tri Mis	Ers Cychwyn
Gros	0.91	0.91
Net	0.78	0.78
3 Month GBP Sonia + 4%	0.51	0.51

Targed Perfformiad yw 3 Month GBP Sonia + 2%, nid ydym wedi dangos y gwarged enillion gan mai targed yw hwn.

Dyddiad Cychwyn: COB 30 Medi 2020

Sylwadau ar y Gronfa Gyffredinol

Gorffennodd y Gronfa o flaen y meincnod yn y pedwerydd chwarter. Bu i gefnogaeth gyllidol ac ariannol fawr, a phryderon uniongyrchol is am anweddolrwydd, ddarparu amgylchedd cadarnhaol ar gyfer y gronfa. Roedd amlygiad y gronfa i strategaethau blaendalu yn yrrwr allweddol o'i enillion cadarnhaol. Roedd yr amlygiad i gyfraddau marchnadoedd datblygol, yn bennaf Indonesia, Mecsico, Colombia a Rwsia, yn gadarnhaol. Roedd amlygiad hir i enillion uchel Ewrop ac UD yn lleihau'r gronfa yn gyffredinol.

Cronfa Gredyd y DU:

	Tri Mis	Ers Cychwyn
Gros	3.90	3.92
Net	3.87	3.88
ICE Bank of America Merrill Lynch Euro-Sterling Index plus 0.65%	-0.11	2.68
Gwarged enillion	4.01	1.24

Dyddiad Cychwyn: COB 19 Awst 2020

Sylwadau ar y Gronfa Gyffredinol

Bu i fondiau'r DU fwrw ymlaen dros y chwarter, gyda'r bondiau corfforaethol yn perfformio'n well na bondiau'r llywodraeth. Bu i ledaeniad credyd dynhau ymysg elfennau technegol cadarnhaol cryf yn sgil gobeithion y bydd cyflwyniad y brechlyn COVID-19 yn rhoi hwb i adferiad economaidd ac yn cilio unrhyw ddifffygdlu corfforaethol. Roedd buddugoliaeth Joe Biden yn etholiadau arlywyddol yr UD a chymeradwyaeth Cyngres yr UD i becyn rhyddhad COVID-19 o \$900 biliwn hefyd wedi cefnogi'r dyhead i gymryd risg. Cafodd dyheadau buddsoddwyr hwb pellach ar ôl i'r DU a'r Undeb Ewropeaidd ddod i gytundeb masnachu ôl-Brexit, gyda blynyddoedd o drafodaethau yn dod i ben gyda setliad sy'n caniatáu masnach heb dariffau.

Bu i'r gronfa fwrw yn ei blaen a pherfformio'n well na'r mynegai dros y chwarter. Cynyddu enillion wnaeth y sefyllfa credyd beta dros bwysau wrth i ledaeniad credyd dynhau yn sgil y dyhead cadarnhaol at risg. Roedd safbwynt dros bwysau uwch-gwmni diwydiannol GE yn gyfrannwr arwyddocaol at yr enillion. Roedd y newyddion cadarnhaol ynghylch brechlynnau COVID-19 hefyd yn gefnogol yn sgil ei oblygiadau i'r sector awyrofod. Bu i'w fusnes gofal iechyd hefyd elwa o'r pandemig. Bu i'r amlygiad dros bwysau i yswiriant Pensiwn ac EDF hefyd ychwanegu gwerth amlwg.



NORTHERN
TRUST

Partneriaeth Pensiwn Cymru

Gwasanaethau Risg Buddsoddi a Dadansoddol

31 Rhagfyr 2020

Tabl Cynnwys

Adran 1. Partneriaeth Pensiwn Cymru	3
1.1. Hierarchaeth Buddsoddi	4
1.2. Partneriaeth Pensiwn Cymru - Crynodeb	5
1.3. Cyfanswm y Gronfa Gros o Ffioedd	6
1.4. Cyfanswm y Gronfa Net o Ffioedd	7
1.5. Dyraniad Asedau dros Amser	8
Adran 2. Atodiad	9
2.1. Ymwadiad(au)	10

ADRAN 1

Partneriaeth Pensiwn Cymru

Gwasanaethau Risg Buddsoddi a Dadansoddol

Tudalen 139
31 Rhagfyr, 2020

Hierarchaeth Buddsoddi

Cyfrif / Grŵp	Gwerth ar y Farchnad		% Cyfradd Adenillion				
	ar y Diwedd GBP	Pwysedd ar y Diwedd	Un Mis	Tri Mis	Blwyddyn	O'r Dechrau hyd Yma	Dyddiad cychwyn
Partneriaeth Pensiwn Cymru	8,943,513,201	100.00	2.29	8.99	8.95	12.88	06/02/2019
Cronfa Dwf Fyd-eang	2,765,653,588	30.92	2.67	13.30	17.41	16.86	06/02/2019
<i>MSCI ACWI ND</i>			2.20	8.46	12.67	14.02	06/02/2019
<i>Gwarged Adenillion</i>			0.46	4.84	4.74	2.84	06/02/2019
Ecwiti Cyfleoedd Byd-eang	2,497,364,432	27.92	2.67	9.86	13.63	14.63	14/02/2019
<i>MSCI ACWI ND</i>			2.20	8.46	12.67	13.34	14/02/2019
<i>Gwarged Adenillion</i>			0.47	1.40	0.97	1.28	14/02/2019
Ecwiti Cyfleoedd y DU	635,984,319	7.11	5.16	17.03	-6.51	0.53	11/10/2019
<i>FTSE All-Share</i>			3.86	12.62	-9.82	-3.80	11/10/2019
<i>Gwarged Adenillion</i>			1.29	4.40	3.31	4.33	11/10/2019
Cronfa Gredyd Fyd-eang	813,895,265	9.10	0.63	3.13	-	2.78	20/08/2020
<i>Barclays Global Aggregate Credit Index hedged into GBP</i>			0.42	2.30	-	1.97	20/08/2020
<i>Gwarged Adenillion</i>			0.21	0.83	-	0.81	20/08/2020
Cronfa Fondiau Llywodraeth Fyd-eang	541,409,848	6.05	0.77	1.91	-	1.90	19/08/2020
<i>FTSE WGBI Index</i>			0.08	0.16	-	0.50	19/08/2020
<i>Gwarged Adenillion</i>			0.70	1.74	-	1.41	19/08/2020
Cronfa Gredyd Aml-ased	672,186,892	7.52	1.85	5.71	-	5.49	11/08/2020
<i>3 mis GBP Sonia plws 4%</i>			0.33	1.00	-	1.56	11/08/2020
<i>Gwarged Adenillion</i>			1.52	4.71	-	3.93	11/08/2020
Cronfa Gredyd Sterling	575,953,784	6.44	1.63	3.90	-	3.92	19/08/2020
<i>ICE BofA ML Eur-Stg plws 0.65%</i>			-0.60	-0.11	-	2.68	19/08/2020
<i>Gwarged Adenillion</i>			2.23	4.01	-	1.24	19/08/2020
Cronfa Fondiau Adenillion Absoliwt	441,065,073	4.93	0.33	0.91	-	0.91	30/09/2020
<i>3 mis GBP Sonia plws 2%</i>			0.17	0.51	-	0.51	30/09/2020
<i>Gwarged Adenillion</i>			0.16	0.40	-	0.40	30/09/2020

Partneriaeth Pensiwn Cymru - Crynodeb

Cvfrif/Grŵp - Cvfradd Adenillion	E.MV-GOF	Pwysed	1 Mis	3 Mis	1 Flv	ITD	Dyddiad Cychwyn
Partneriaeth Pensiwn Cymru	8,943,513,201	100.00	2.29	8.99	8.95	12.88	06/02/2019
Cronfa Twf Byd-eang	2,765,653,588	30.92	2.67	13.30	17.41	16.86	06/02/2019
Ecwiti Cyfleoedd Byd-eang	2,497,364,432	27.92	2.67	9.86	13.63	14.63	14/02/2019
Ecwiti Cyfleoedd y DU	635,984,319	7.11	5.16	17.03	-6.51	0.53	11/10/2019
Cronfa Credyd Byd-Eang	813,895,265	9.10	0.63	3.13	-	2.78	20/08/2020
Cronfa Bondiau Llywodraeth Byd-Eang	541,409,848	6.05	0.77	1.91	-	1.90	19/08/2020
Cronfa Credyd Aml-ased	672,186,892	7.52	1.85	5.71	-	5.49	11/08/2020
Cronfa Credyd Sterling	575,953,784	6.44	1.63	3.90	-	3.92	19/08/2020
Cronfa Bondiau Adenillion Absoliwt	441,065,073	4.93	0.33	0.91	-	0.91	30/09/2020

TWF DROS AMSER - O'R CYCHWYN HYD HEDDIW - CYFANSWM Y GRONFA GROS O FFOIEDD

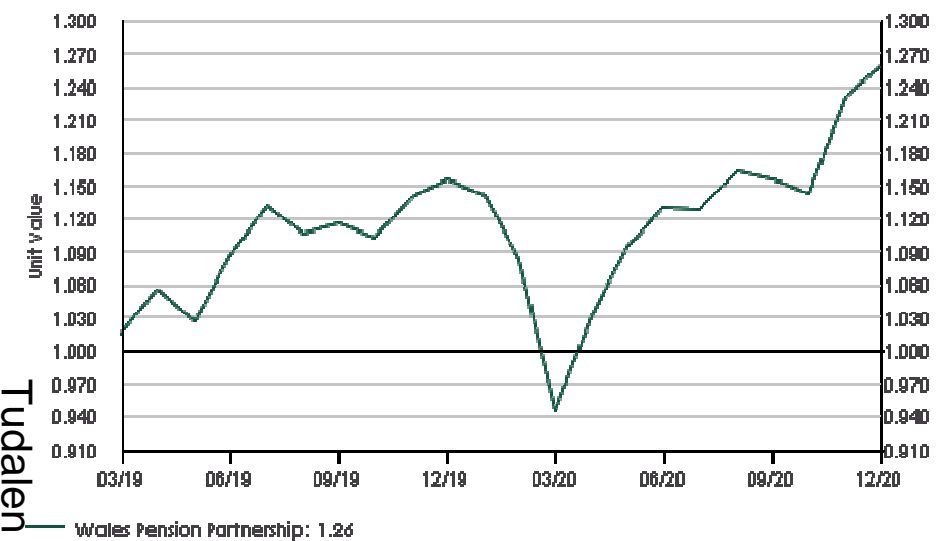

PWYSEDD GORFFEN DOSBARTH ASED

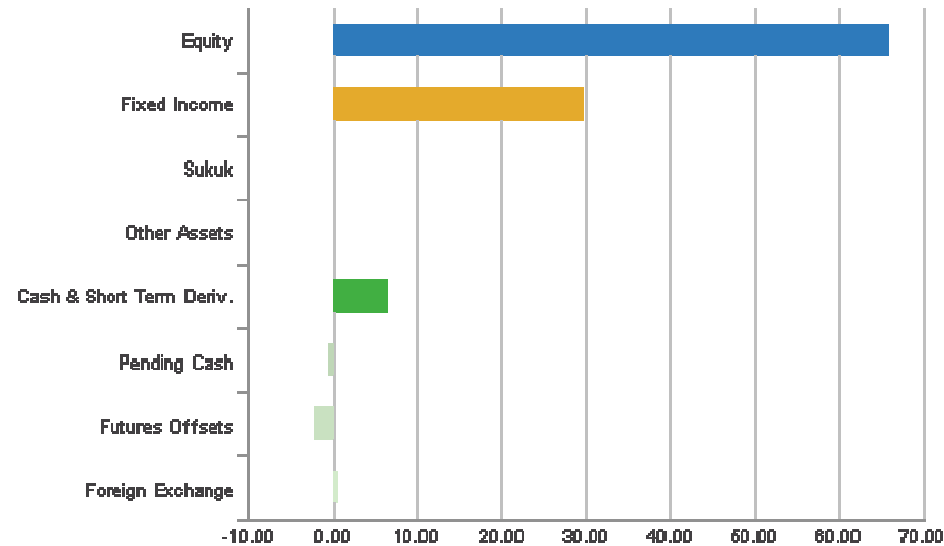

Cyfanswm y Gronfa Gros o Ffioedd

Cvfrif/Grŵp - Cyfradd Adenillion	E.MV-GOF	Pwysed	1 Mis	3 Mis	1 Flw	ITD	Dyddiad Cychwyn
Partneriaeth Pensiwn Cymru	8,943,513,201	100.00	2.29	8.99	8.95	12.88	06/02/2019
Cronfa Twf Byd-eang	2,765,653,588	30.92	2.67	13.30	17.41	16.86	06/02/2019
Ecwiti Cyfleoedd Byd-eang	2,497,364,432	27.92	2.67	9.86	13.63	14.63	14/02/2019
Ecwiti Cyfleoedd y DU	635,984,319	7.11	5.16	17.03	-6.51	0.53	11/10/2019
Cronfa Credyd Byd-Eang	813,895,265	9.10	0.63	3.13	-	2.78	20/08/2020
Cronfa Bondiau Llywodraeth Byd-Eang	541,409,848	6.05	0.77	1.91	-	1.90	19/08/2020
Cronfa Credyd Aml-ased	672,186,892	7.52	1.85	5.71	-	5.49	11/08/2020
Cronfa Credyd Sterling	575,953,784	6.44	1.63	3.90	-	3.92	19/08/2020
Cronfa Bondiau Adenillion Absoliwt	441,065,073	4.93	0.33	0.91	-	0.91	30/09/2020

PARTNERIAETH PENSIWN CYMRU CYFANSWM Y GRONFA GROS O FFIODD

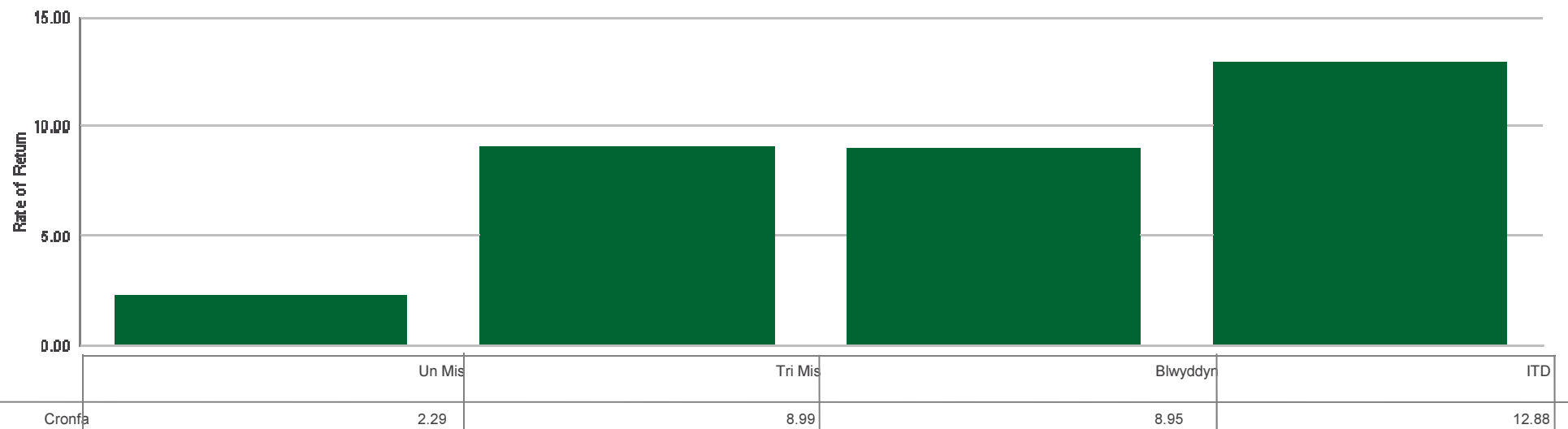

Cyfanswm y Gronfa Net o Ffioedd

Cvfrif/Grŵp - Cyfradd Adenillion	E.MV-NOF	Pwysed	1 Mis	3 Mis	1 Flv	ITD	Dyddiad Cychwyn
Partneriaeth Pensiwn Cymru	8,937,970,607	100.00	2.26	8.89	8.56	12.48	06/02/2019
Cronfa Twf Byd-eang	2,763,543,726	30.92	2.63	13.19	16.95	16.40	06/02/2019
Ecwiti Cyfleoedd Byd-eang	2,495,518,253	27.92	2.63	9.76	13.26	14.25	14/02/2019
Ecwiti Cyfleoedd y DU	635,519,684	7.11	5.12	16.93	-6.91	0.10	11/10/2019
Cronfa Credyd Byd-Eang	813,641,964	9.10	0.62	3.08	-	2.72	20/08/2020
Cronfa Bondiau Llywodraeth Byd-Eang	541,275,945	6.06	0.76	1.85	-	1.82	19/08/2020
Cronfa Credyd Aml-ased	671,919,717	7.52	1.82	5.60	-	5.32	11/08/2020
Cronfa Credyd Sterling	575,815,362	6.44	1.62	3.87	-	3.88	19/08/2020
Cronfa Bondiau Adenillion Absoliwt	440,735,956	4.93	0.29	0.78	-	0.78	30/09/2020

PARTNERIAETH PENSIWN CYMRU CYFANSWM Y GRONFA NET O FPIOEDD

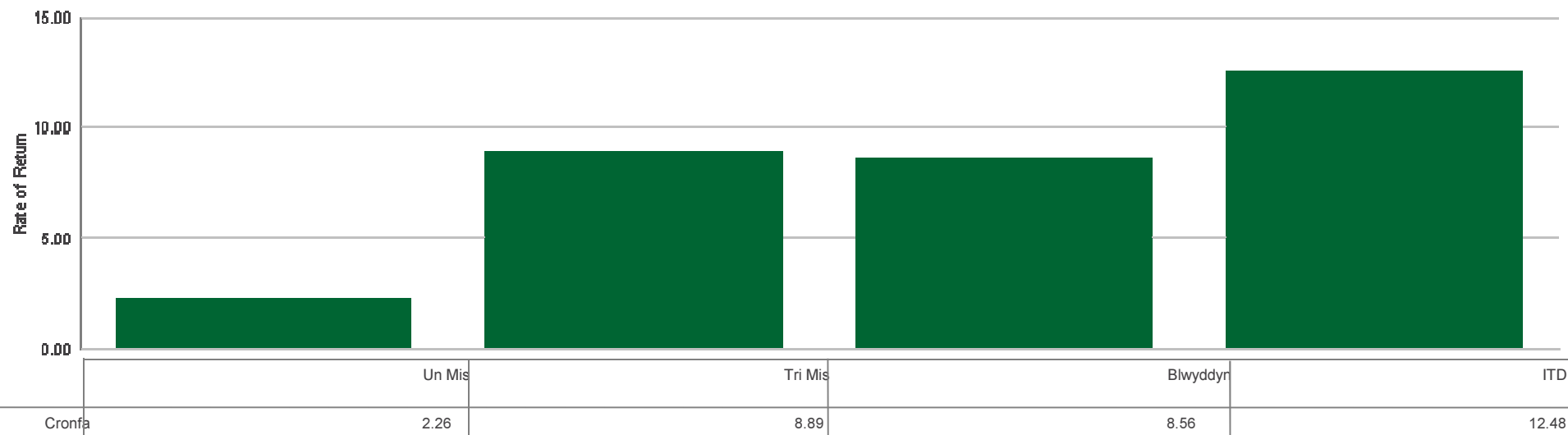

Dyraniad dros Amser

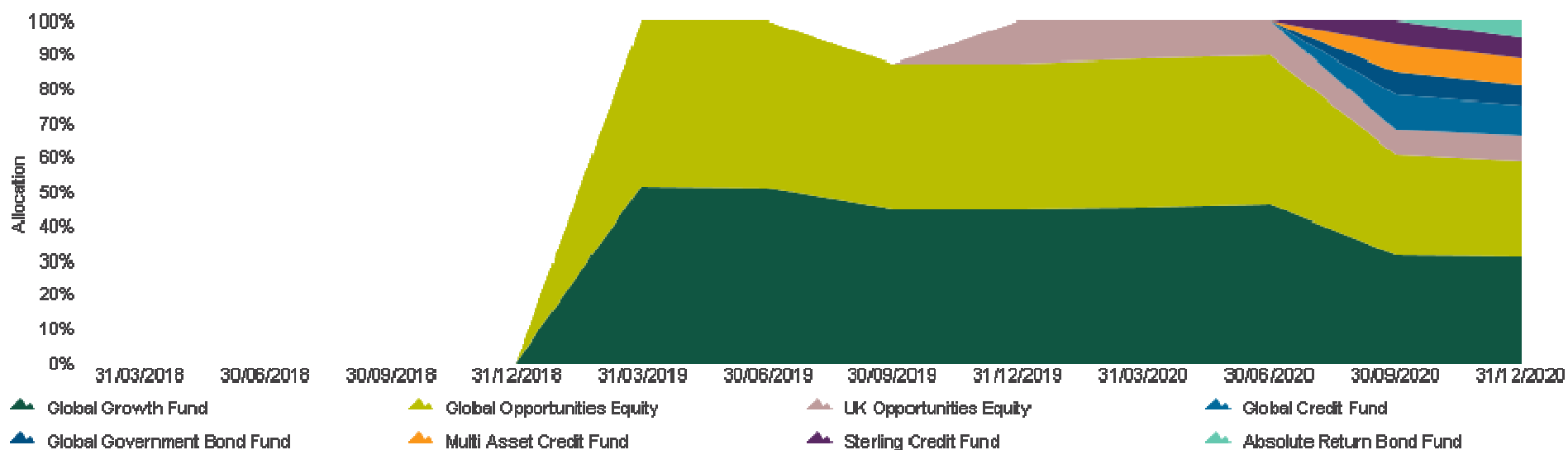

Cyfrif / Grŵp	31/03/2020		30/06/2020		30/09/2020		31/12/2020	
	Gwerth ar y Farchnad	Gwir Bwysedd	Gwerth ar y Farchnad	Gwir Bwysedd	Gwerth ar y Farchnad	Gwir Bwysedd	Gwerth ar y Farchnad	Gwir Bwysedd
Partneriaeth Pensiwn Cymru	4,323,817,833	100.00	5,149,599,621	100.00	7,787,520,566	100.00	8,943,513,201	100.00
Cronfa Twf Byd-eang	1,961,892,648	45.37	2,373,367,154	46.09	2,445,037,288	31.40	2,765,653,588	30.92
Ecwiti Cyfleoedd Byd-eang	1,881,872,223	43.52	2,230,646,643	43.32	2,284,960,573	29.34	2,497,364,432	27.92
Ecwiti Cyfleoedd y DU	480,052,962	11.10	545,585,824	10.59	544,517,720	6.99	635,984,319	7.11
Cronfa Credyd Byd-Eang					789,846,587	10.14	813,895,265	9.10
Cronfa Bondiau Llywodraeth Byd-Eang					531,735,711	6.83	541,409,848	6.05
Cronfa Credyd Aml-ased					636,770,339	8.18	672,186,892	7.52
Cronfa Credyd Sterling					554,652,347	7.12	575,953,784	6.44
Cronfa Bondiau Adenillion Absoliwt					1	0.00	441,065,073	4.93

ADRAN 2

Atodiad

Gwasanaethau Risg Buddsoddi a Dadansoddol

31 Rhagfyr, 2020
Tudalen 145

Ymwadiad(au)

Datblygwyd y Global Industry Classification Standard ("GICS") gan, ac mae'n eiddo'n llwyr ac yn farc gwasanaeth Morgan Stanley Capital International Inc. ("MSCI") a Standard & Poor's, adran o The McGraw Hill Companies, Inc ("S&P") ac mae wedi'i drwyddedu i'w ddefnyddio gan The Northern Trust Corporation a'r is-gwmnïau y mae'n berchen arnynt yn uniongyrchol. Nid yw MSCI, S&P, nac unrhyw barti arall sy'n rhan o lunio neu gasglu'r GICS neu unrhyw ddsobarthiad GICS yn rhoi unrhyw warant neu gynrychiolaeth uniongyrchol neu ymhlwg mewn perthynas â safon neu ddsobarthiad o'r fath (neu'r canlyniadau sydd i'w cael drwy ei ddefnyddio), a bydd yr holl bartïon o'r fath yn ymwadu'r holl warantau o ran gwreiddioldeb, cywirdeb, cyflawnrwydd, masnachadwyedd a ffitrwydd ar gyfer diben benodol mewn perthynas ag unrhyw safon neu ddsobarthiad o'r fath. Heb gyfyngu ar unrhyw un o'r blaenorol, ni fydd MSCI, S&P neu unrhyw rai o'u cysylltiadau neu unrhyw drydydd parti sy'n rhan o lunio neu gasglu'r GICS neu unrhyw ddsobarthiadau GICS, dan unrhyw amgylchiadau, yn atebol am unrhyw iawndal uniongyrchol, anuniongyrchol, arbennig, cosbol, canlyniadol neu unrhyw iawndal arall (gan gynnwys colledion elw), hyd yn oed os y cânt eu hysbysu am y posibilrwydd o iawndal o'r fath. Mae Mynegai'r Dow Jones Wilshire yn cael ei gyfrifo, ei ddsobarthu a'i farchnata gan y Dow Jones & Company, Inc., yn unol â chytundeb rhwng Dow Jones and Wilshire ac mae wedi'i drwyddedu i gael ei ddefnyddio.

Mae'r cyfan yn gynnwys y Dow Jones Wilshire Indexes © 2005 Dow Jones & Company, Inc. & Wilshire Associates Incorporated. Mae Standard & Poor's, gan gynnwys ei is-gorfforaethau ("S&P") yn adran o'r McGraw-Hill Companies, Inc. Gwaharddir atgynhyrchu'r S&P Index Alerts mewn unrhyw ffurf, ac eithrio gyda chaniatâd ysgrifenedig ymlaen llaw gan S&P. Yn sgil y posibilrwydd o wall dynol neu fecanyddol gan ffynonellau S&P, S&P neu eraill, nid yw S&P yn gwarantu cywirdeb, digonolrwydd, cyfanrwydd neu argaeledd unrhyw wybodaeth ac nid yw'n gyfrifol am unrhyw wallau neu hepgoriadau neu am y canlyniadau a gafwyd o ddefnyddio gwybodaeth o'r fath.

Nid yw S&P yn rhoi gwarantau uniongyrchol neu ymhlwg, gan gynnwys, ond nid yn gyfyngedig i, unrhyw warantau neu fasnachadwyedd neu ffitrwydd ar gyfer diben neu ddefnydd penodol. Ni fydd S&P yn gyfrifol dan unrhyw amgylchiadau am unrhyw iawndal anuniongyrchol, arbennig neu ganlyniadol mewn cysylltiad â defnydd tanysgrifiwr neu eraill o'r S&P Index Alerts. Cyfrifwyd holl ganlyniadau nodweddiol ecwiti MSCI ac eithrio Elw Difidend, Gwerth Pris i Lyfr, Adenillion Pris i Arian Parod a Chyfradd Adenillion Pris gan The Northern Trust Company.

Mae FTSE® yn farc masnach y London Stock Exchange Plc a'r Financial Times Limited ac fe'i defnyddir gan FTSE dan drwydded. Mae holl hawliau'r FTSE Indices wedi'u breinio yn FTSE ac/neu ei drwyddedwyr. Nid yw FTSE na'i drwyddedwyr yn derbyn unrhyw atebolrwydd am unrhyw wallau neu hepgoriadau yn y FTSE Indices neu'r data gwaelodol. Defnyddir y Merrill Lynch Indices gyda chaniatâd. Hawlfraint 2007, Merrill Lynch, Pierce, Fenner & Smith Incorporated. Cedwir pob hawl. Ni cheir copïo, defnyddio na dosbarthu'r Merrill Lynch Indices heb dderbyn cymeradwyaeth ysgrifenedig ymlaen llaw. Darperir y data Citi Index i chi ar sail "FEL AG Y MAE" ac rydych yn cytuno eich bod yn defnyddio data'r mynegai ar eich menter eich hun. Nid yw Citi Index yn gwneud unrhyw sylw nac yn rhoi unrhyw warant, boed yn uniongyrchol neu ymhlwg, i chi neu unrhyw berson neu endid arall, gan gynnwys heb gyfyngiad unrhyw warant o fasnachadwyedd, gwreiddioldeb, addasrwydd neu ffitrwydd ar gyfer diben penodol o ddata'r mynegai neu unrhyw fater arall ac ni roddir unrhyw warant y bydd data'r mynegai yn cydymffurfio ag unrhyw ddisgrifiad ohono ac yn rhydd o hepgoriadau, gwallau, ymyraethau neu ddiffygion.

4. Ni fydd Citi Index, mewn unrhyw achos, yn atebol i chi neu i unrhyw berson neu endid arall am unrhyw iawndal uniongyrchol, damweiniol, anuniongyrchol, arbennig neu ganlyniadol (gan gynnwys, heb gyfyngiad, colli elw neu refeniw, colli data, colli'r defnydd neu hawliadau trydydd parti), a gyfyd allan neu mewn unrhyw gysylltiad â'ch defnydd (neu'ch analluedd i ddefnyddio) data'r mynegai, p'un a ydych wedi cael eich cynghori ynghylch, neu fod wedi rhagweld y posibilrwydd fel arall, o iawndal o'r fath. Heb gyfyngu ar y blaenorol, rydych yn cydnabod y gallai data'r mynegai fod yn anghyflawn neu wedi'i grynhoi, ei fod er dibenion gwybodaeth yn unig ac ni fwriedir ef, ac ni ystyrir ei fod, yn gynnig neu'n ddeisyfiad mewn perthynas â phrynu neu werthu unrhyw sicrwydd. Mae pob barn ac amcangyfrif yn rhoi barn ynghylch eu dyddiadau perthnasol ac fe allant newid yn ddirybudd.

Mae'r fath ddata, gwybodaeth, barn ac amcangyfrifon yn cael eu darparu fel rhan o wasanaeth cyffredinol, heb ystyried eich amgylchiadau penodol, ac ni fydd Citi Index yn atebol am unrhyw iawndal mewn cysylltiad ag ef. Nid yw Citi Index yn ymrwmo i reoli arian neu weithredu fel ymddiriedolwr mewn perthynas â'ch cyfrifon neu unrhyw un o'ch cyfrifon ymddiriedol neu gyfrifon a reolir ac rydych yn cydnabod ac yn cytuno nad yw data'r mynegai yn, ac na fydd, yn gweithredu fel y prif sail ar gyfer unrhyw benderfyniadau buddsoddi a wneir mewn perthynas â chyfrifon o'r fath. Mae iShares® a BlackRock® yn farciau masnach cofrestredig gan BlackRock, Inc. a'i gysylltiadau ("BlackRock") ac fe'u defnyddir dan drwydded. Mae BlackRock wedi rhoi trwydded i The Northern Trust Company gael defnyddio rhai o farciau masnach ac enwau masnach BlackRock.

Nid yw cynnyrch a gwasanaethau The Northern Trust Company yn cael eu noddi, eu hardystio, eu gwerthu, na'u hyrwyddo gan BlackRock, ac nid yw BlackRock yn gwneud unrhyw sylwadau nac yn rhoi unrhyw warant mewn perthynas â'r fath cynnyrch neu wasanaethau, naill ai i The Northern Trust Company neu unrhyw berson neu endid arall, gan gynnwys, ond nid yn gyfyngedig i'r budd o fuddsoddi yng nghynnyrch The Northern Trust Company. Nid oes unrhyw oblygiad na rhwymedigaeth ar BlackRock mewn cysylltiad â gweithrediad, marchnata, masnachu neu werthu cynnyrch neu wasanaethau gan The Northern Trust Company. Noder bod yr adroddiad hwn wedi'i baratoi gan ddefnyddio'r data gorau sydd ar gael. Yn ogystal, fe allai'r adroddiad hwn gynnwys data a ddarparwyd gan drydydd parti, a ddaeth gan drydydd parti neu a ddaeth o ddata trydydd parti ac/neu ddata a allai fod wedi'i gategoreiddio neu fod wedi'i adrodd fel arall yn seiliedig ar gyfeiriad y cleient - nid yw Northern Trust yn honni unrhyw gyfrifoldeb am gywirdeb, prydlondeb neu gyfanrwydd unrhyw wybodaeth o'r fath. Os oes gennych gwestiynau ynglŷn â'r data trydydd parti neu'r cyfeiriad fel y nodir yn yr adroddiad hwn, cysylltwch â'ch tîm perthnasau yn Northern Trust.

HYSBYSIAD CYNGOR BUDDSODDI: Mae'r data a'r dadansoddiad sydd wedi'u cynnwys yn yr adroddiad hwn er dibenion gwybodaeth yn unig. Wrth ddarparu'r wybodaeth sydd ynddo, nid yw The Northern Trust Company yn ymrwmo i ddarparu "cyngor ar fuddsoddiadau" na rhoi cyngor mewn capasiti ymddiriedol er dibenion yr Employee Retirement Income Security Act 1974, fel y'i diwygiwyd. Nid oes unrhyw beth yn yr adroddiad hwn wedi'i fwriadu fel, ac ni ddylid ei ddeall fel, argymhellid i gyflogi, cadw neu derfynu rheolwr buddsoddi neu ymwneud ag unrhyw brynant neu drafodyn gwerthu gyda rheolwr o'r fath neu unrhyw gronfa dan ei reolaeth. Efallai bod gan The Northern Trust Company ac/neu ei gysylltiadau berthnasau busnes ag un neu fwy o reolwyr buddsoddi neu gronfeydd i'w cynnwys yn yr adroddiad hwn ac fe allant gael eu digolledu am ddarparu gwasanaethau cystodaeth, gweinyddol, bancio, broceriaeth, cyfnewidfa dramor neu wasanaethau eraill i reolwyr neu gronfeydd buddsoddi o'r fath. Ni fydd The Northern Trust Company a'i gysylltiadau yn cymryd unrhyw gyfrifoldeb am ganlyniadau'r penderfyniadau buddsoddi a wneir yn ddibynnol ar wybodaeth sydd wedi'i chynnwys yn yr adroddiad hwn.

Eitem Rhif 13

Yn rhinwedd paragraff(s) 14 o Rhan 4 o Atodlen 12A% o ddeddf Llywodraeth Leol 1972 fel y'i diwygiwyd
Orchymyn Llywodraeth Leol (Mynediad at Wybodaeth) (Amrywio) (Cymru) 2007

Document is Restricted

Mae'r dudalen hon yn wag yn fwriadol

Document is Restricted

Mae'r dudalen hon yn wag yn fwriadol